

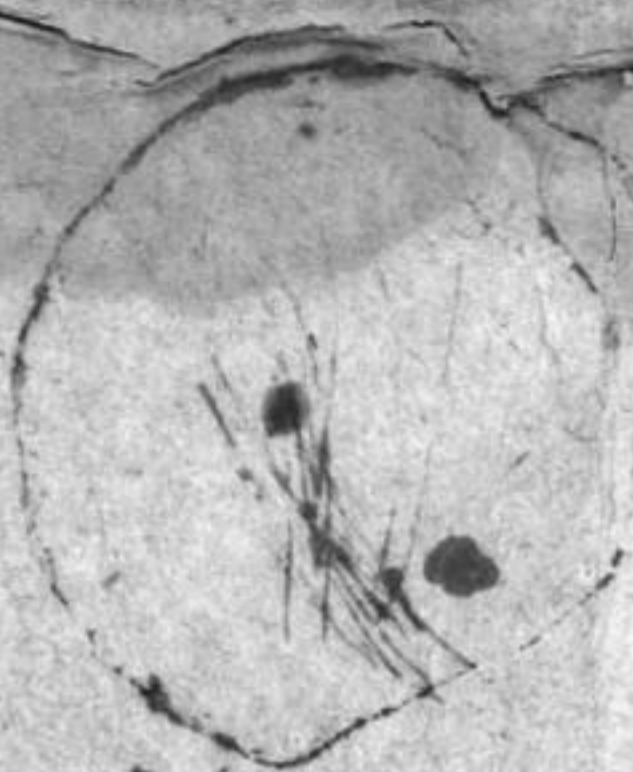

1^a = 17074



pietra zeri.



22. Maggio. 1756.

1756

FLL
24401

~~133-1-15.1.1.1~~

00

05

so

RISTRETTO

DI GEOGRAFIA ANTICA

E MODERNA,

73⁶—2

R 172090.

91
F 224

RISTRETTO

DI GEOGRAFIA ANTICA
E MODERNA

34401

PER I FANCIULLI

Con un Trattato della Sfera
Armillare

DI

ANGELO MARIA CINNO

DEDICATO

A S.E. IL SIGNOR CONTE

D. FRANCESCO

D' AQUINO

De' Conti di Palena.



IN NAPOLI MDCCLXI.

Nella Stamperia di Benedetto Gessari
Con licenza de' Superiori.

1820.

LIBRERIA

DI GIACOMO ...

PER LA FAMIGLIA

CON LA ...

DI

LIBRERIA ...

...

A S. M. S. S. ...

M. ...

D. ...

...



IN ...

Nella ...

Con ...

ECCELLENTISS. SIGNORE.



Enfando tralle tante
Opere , che da lun-
go tempo tengono
esercitati i miei Tor-
chj , ristampare il
Ristretto della Geo-
grafia del chiarissimo Angiolo
Maria Cinno, e dargli un Mece-
nate , che gli fosse per ogni ri-
guardo convenevole; sempre si è

presentat' alla mia mente la Immagine gloriosa dell' E. V. : che siccome delle altre cognizioni fiette a dovizia fornita , così nella Geografia, non v'è chi contrastar possa , di non esserne voi pienamente intesa . Ed a chi non è manifesto lo Studio, che voi adoperaste ne' primi anni della vostra Ragione , per informarvi coll' ajuto delle Mappe, e delle Carte le più esatte , di tutte le parti del nostro Globo, degl'Imperi, e de' Dominj , della diversità de' Popoli , delle loro varie Leggi , Religione , e Disciplina ? E se a rendervi rispettabile in una Scienza, tanto utile in chi nasce per figurar nel Mondo , fossero stati bastevoli gli acquistati lumi ; la saviezza però , e 'l raro accorgimento del vostro degnissimo Genitore, che in voi riguardava singolari talenti, fatti non solo per ben presentare l' antichissima, e nobilissi-

lissima Schiatta di Aquino , ma per accrescerla ne' suoi pregi , ed ornamenti ; vi fece viaggiar l'Italia , e la Germania , perche apprendesse co' sensi , quanto collamente apprendeste . E quì sì che la vostra Famiglia , per altro conosciutissima nella Storia , col fatto dimostraste , di esser quella di Aquino ; mentre in ogni Capitale Città dell'Italia , e della Germania vi esponeste alla pubblica difesa de' Teoremi Filosofici , e Teologici , con ammirazione de' più Dotti , con onore della nostra Napoli , e con gloria della prudentissima educazione datavi dal Zelantissimo Genitore . Poteva io dunque scegliere Soggetto più proprio , e vantaggioso per l'Opera , che mi do l'onore di presentarvi ? Resta solo , che l'E. V. (la quale spero di veder nel colmo della prosperità , e grandezza innalzata , a tenor de' vostri gran lumi ,

lumi ; meriti della vostra Famiglia, e virtù del vostro Genitore) accolga tale offerta come un picciolo attestato della infinita stima, che ho del vostro meritevolissimo Nome , e dell'ambizione di godere la vostra validissima protezione in faccia del Mondo; innanzi a cui costantemente mi protesto di essere.

Di V. E.

Di Napoli 16. Giugno 1761.

Ossequiosissimo Servidore
Benedetto Gessari.

A L L E T T O R E. ⁵



On è già, che col dare alla luce questo libricciuolo, io mi lusinghi di accrescere nuovi lumi alla Geografia, e di mettere sotto gli occhi del virtuoso Lettore o le Terre incognite, o la vera, e real figura del Mondo. Sono in numero troppo grande gli Autori, che lodevolmente hanno scritto su questa materia, nè io per altra parte ho viaggiato abbastanza, sicchè distinguer mi possa colla novità, e singolarità delle notizie sopra gli altri, da cui anzi mi è convenuto ricavar quelle, che riferisco in questa operetta, nulla più avendovi posto del mio, che il farne la scelta trà li più accreditati Scrittori, ed il semplice *Metodo*.

Io non ignoro, che altri lo hanno dato anche per i Fanciulli, nè a me tocca il dire, se il mio sia, o no migliore, non dovendo esser Giudice in causa propria. A me spetta bensì accennare di averlo per isperienza riconosciuto utilissimo, in occasione, che l'ho comunicato a viva voce ad un Nobile mio Allievo d'età non più di 7. in 8. anni.

A

Il

Il dubbio per tanto , che possa questi talvolta in progresso di tempo perderne il vantaggio con eguale facilità, con quanta lo ha conseguito, ed il riflesso ancora di farne parte ad altri, sono le vere cagioni, che mi hanno eccitato a far questa stampa.

Potrei pur dire, che vi sono stato animato da Persone illuminatissime, testimonj ben degni a riguardo della riferita utilità, ma questa è la Palinodia solita cantarsi da molti , allorchè danno alla luce le loro letterarie produzioni:

Per disporre i Fanciulli a ben capire le Storie degli Autori antichi, ho unita a questo Metodo l'antica Geografia , i nomi di cui , premessa la parola *già*, leggonfi espressi in carattere corsivo, e vi ho aggiunto ancora un trattatello della Sfera, la cognizion della quale ognun sa, quanto sia non che utile , ma necessaria alla Geografia.

Se sulla prima mi sono a proporzione più esteso, che sulla seconda, il motivo si è, che questa riguarda semplicemente la memoria, e dipende quella dall'Intelletto. Essendo e l'una, e l'altro assai teneri ne' Fanciulli , non dee opprimerfi la
pri-

prima con troppo lunghe descrizioni, siccom'è uopo ajutare il secondo con distinte spiegazioni, le quali poi rendono sensibili colle dimostrazioni sulla sfera medesima, quando concorrevi l'abilità del Maestro.

Ho tralasciati a tal fine nella Geografia i confini de' rispettivi particolari Paesi, li quali più agevolmente s'imparano coll' oculare spezione sulle Carte, e sul Globo, che col farne una distinta descrizione.

Mi sono perciò astenuto ancora da certe minute divisioni, come di Luoghi meno interessanti, e considerabili, specialmente nelle Parti Settentrionali dell' Europa, e nell'Asia, nell'Affrica, e nell'America, tanto più che mi sono prefisso di non passare oltre i limiti di un *Ristretto*.

Nell'Alemagna poi non mi sono attenuto alla divisione, che se ne fa comunemente, a seconda di quella di Massimiliano I., in dieci Circoli, sì perchè mi è sembrato, che riuscirebbe per i Fanciulli difficile a ritenersi, quanto anche, perchè il decimo Circolo di Borgogna più non sussiste, per esser passati

ad altro Dominio, e la Franca Contea, e parte delle 17. Province, che lo componevano.

Per ritrarre un maggior frutto da questo Metodo, è necessario, che ogni cosa facciafi vedere ai Fanciulli sulle Carte a misura, che lor s'insegna, e che esercitandoli nello scrivere, e nella Lingua Latina, vi s'inferiscano di tanto in tanto nomi dell'antica, e moderna Geografia.

Dopo che questa farà loro stata insegnata secondo l'ordine tenuto nel presente Ristretto, converrà, che il Maestro, sconvolto affatto il medesimo, gl'interroghi per fatti, cioè or dell'Italia, or dell'America, or della Germania, acciocchè eglino s'impossessin così delle cognizioni Geografiche, e non ne parlino semplicemente a guisa de' Papagalli.

Se io poi avrò preso, come non è difficile, alcun'equivoco, ne saprò grado a chi me ne recherà cortese avviso, giacchè lusingarmi vanamente non debbo d'infalibilità, massimamente in una materia sì vasta, ovè il più delle volte convien rimetterfi all'altrui fede.

Velis a quocumque doceri.

RICORDI⁹ DELL' AUTORE

AL NOBILE suo Allievo

*In occasione, che abbandona la di lui
educazione*

SONETTO.

FIGLIO: Ti lascio, e teco lascio un pegno
Doppio d'amor: Il primo i semi sono
D'alta virtù, di cui ti feci un dono
L'altro massime son, ch'io qui t' insegno.
Del Divino Timor' indirizza al segno
Ogn'opra tua; (1) nè mai mentisci 'l suono
Delle promesse; (2) Ama l' onesto, e l'
buono; (3)
Odia il fallace Adulatore indegno. (4)
Tratta a suo tempo i servi tuoi da Figli; (5)
Pregia il Savio; (6) e 'l meschin pie-
toso accogli; (7)
Fuggi da mali esempi, e rei consigli. (8)
Abbi a petto l' onor più, che i tesori: (9)
Così di mia coltura in bei germogli
Rifioriranno i tuoi vetusti allori.

A 3
[1] *Serva timorem illius (hoc est Dei) & in illo
veterasce.* Ecclesiastici cap. 2. n. 6.

(2) *Fili*

(2) *Fili mi si sponderis pro amico tuo, defixisti apud extraneum manum tuam, illaqueatus es verbis oris tui, & captus propriis sermonibus. Fac ergo quod dico fili mi, & te metipsum libera. Proverb. cap. 6. n. 1.*

(3) *Cum viro sancto assiduus esto. Ecclesiastici cap. 37. n. 15.*

(4) *Melius est a Sapiente corripitur, quam stultorum adulatione decipi. Ecclesiastes cap. 7. n. 6.*

(5) *Noli esse sicut leo in domo tua, evertens domesticos tuos, & opprimens subiectos tibi. Ecclesiastici cap. 4. n. 35.*

(6) *Cum Sapientibus, & Prudentibus tracta. Ecclesiastici cap. 9. n. 21.*

(7) *Non facias violentiam pauperi, quia pauper est: neque conteras egenum in porta. Proverb. cap. 22. n. 22.*

(8) *Ne delesteris in semitis impiorum, nec tibi placeat malorum via. Fuge ab ea, nec transeas per illam, declina, & desere eam. Proverb. cap. 4. n. 14.*

[9] *Curam habe de bono nomine, hoc enim magis permanebit tibi, quam mille thesauri pretiosi, & magni. Ecclesiastici cap. 41. n. 15.*

RISTRETTO^{II}

DI GEOGRAFIA ANTICA,
E MODERNA

PER I FANCIULLI.

C A P. I.

Della Terra in Generale.



LA Geografia parola composta da due voci Greche, che significano *Terra*, e *descrizione*, è una scienza, che ci fa conoscere le varie parti del *Globo Terracqueo*, o sia della Terra. Questa chiamasi *Globo*, perchè da molti vien creduta di figura rotonda, sebbene altri gravi Autori ed antichi, e moderni la vogliano di figura ovale, o d'altra.

Chiamasi *Terracqueo*, perchè composta d'acqua, e di terra.

Quattro sono le divisioni della Terra, cioè la divisione *Matematica*, la *Naturale*, la *Politica*, e la *Morale*.

A 4

La

La *Matematica* è quella, che hanno fatta gli uomini letterati, per meglio intendere la *Geografia*, e che io spiegherò nel *Trattato della Sfera Armillare*.

La *Naturale* è quella, che ha fatta Iddio nella creazione del Mondo, separando le acque dalla Terra.

La *Politica* è quella, che hanno fatta i Sovrani, per distinguere un dominio dall'altro, e suol' esser notata sulle *Carte Geografiche* con punti minuti, e colori, affinchè rendasi più visibile.

La *Morale* è la differenza delle *Religioni*.

Si fa altra divisione della Terra, cioè *cognita*, ed *incognita*.

La *cognita* è quella, che si è scoperta.

L'*incognita* è quella, che non si è scoperta ancora, e che sta la maggior parte verso li Poli, dove specialmente per ragione del gran freddo non ci si può andare.

Dividesi finalmente la Terra in due *Continenti*, cioè *antico*, e *nuovo*.

Il *Continente* è un gran spazio di Terra, che può scorrersi, senza passar' il Mare, e perciò vien detto ancora *Terra*

ra ferma a differenza delle Isole.

Il *Continente antico* così chiamato, perchè in ogni tempo fu conosciuto, contiene l'*Europa*, l'*Asia*, e l'*Affrica*.

Il *Nuovo* così detto, perchè non conosciuto prima del discoprimiento fatto ne da *Cristoforo Colombo*, riguarda l'*America*.

C A P. II.

De' Termini, o sia denominazioni principali della Geografia.

Delle Parti, che compongono il *Globo Terracqueo*, tredici specialmente sono le denominazioni principali, cioè *Imperi*, *Regni*, *Stati*, *Isole*, *Penisole*, *Istmi*, *Promontorj*, o sia *Capi*, *Monti*, *Mare*, *Golfi*, *Sretti*, *Fiumi*, e *Laghi*.

Un' *Impero* è una estensione di Paese, che contiene molte *Province* dipendenti da un *Sovrano*, nè vi è altra differenza, se non se di titolo, trà *Impero*, e *Regno*, quando l'uno, e l'altro sono *Ereditarj*, cioè vanno da *Padre* in *Figlio*.

Uno

Uno Stato è una estensione di Paese posseduto da un Principe Sovrano, o da una Repubblica.

Vi sono tre forte specialmente di Governi, cioè *Monarchico*, *Aristocratico*, e *Democratico*.

Il Monarchico è quello, in cui una sola Persona ha tutta l'autorità.

L' Aristocratico è uno Stato governato dalla Nobiltà.

Il Democratico è uno Stato governato dal Popolo.

Vi sono ancora dei Governi mescolati, come, *Polonia*, e *Inghilterra*.

Il Primo è Monarchico, e Aristocratico, perchè governa il Re, e la Nobiltà.

Il Secondo è Monarchico, e Aristodemocratico, perchè governa il Re, la Nobiltà, e il Popolo.

Un' *Isola* è una Terra tutta circondata dall'acque.

La *Penisola* è quella, la qual'è per ogni parte circondata dall'acque, fuorchè una lingua di Terra, che l'attacca alla Terra, e questa chiamasi *Istmo*.

Il *Promontorio* è un' eminenza di Terra, che si avvanza nel Mare.

Un *Monte* è un' eminenza di Terra supe-

periore a tutti li luoghi , che la circondano .

Vi sono Monti , che gittano fuoco, come spezialmente , *Ekla in Islanda* , *Vesuvio* , o sia *Somma* nel Regno di Napoli , *Etna* , o sia *Mongibello* in Sicilia .

Il *Mare* detto ancora *Oceano* per la sua vastità , è un'acqua falsa , che circonda tutta la Terra .

Il *Golfo* è un Braccio di Mare , che si avvanza nella Terra .

Lo *Stretto* , chiamato ancora *Passo* , e *Faro* , è un Canale fra due Terre , per cui due Mari hanno insieme la comunicazione .

Il *Fiume* è un'acqua dolce , che dopo lungo corso va a scaricarsi nel Mare , o in altro Fiume , o Lago .

Il *Lago* è un'acqua per lo più dolce tutta circondata dalla Terra .

Aggiungo la definizione del *Porto* , il quale è un ricovero de' Vascelli per la sicurtà dai venti , o per carico , o scarico di mercanzie .

Della Relazione, che hanno frà di loro le riferite quattro Parti della Terra.

L'EUROPA situata verso il Settentrione della Terra, sta unita verso Levante all' *Asia* dalla parte della *Moscovia*.

Sta divisa dall' *Affrica* verso Mezzo giorno dal *Mare Mediterraneo*, e l'immobilità de' ghiacci verso il Settentrione fa credere la continuazione della Terra, e che in conseguenza possa essere da quella parte unita all' *America*.

L'ASIA posta verso il Levante sta unita all' *Europa*, come si è detto di sopra, ed all' *Affrica* verso Ponente per l'Istmo di Suès; e sebben per l'addietro si credesse unita ancora all' *America* verso il Settentrione dalla parte della Terra di *Jesso*, la quale sta sopra il Giappone, pur dopo l'ultime scoperte de' Russiani si fa di certo esserne separata dal Mar Glaciale.

L'AFFRICA situata verso Mezzo giorno sta divisa dall' *Europa*, ed unita all'

all'Asia , come si è detto di sopra , ed è divisa dall'*America* verso Ponente da un gran spazio di Mare.

L'AMERICA posta verso Ponente sta divisa dall'*Affrica* , e dall'*Asia* , e credesi unita all'*Europa* , come si è detto di sopra

Per maggior' intelligenza delle Carte Geografiche si avvertisce , che nelle Carte regolari i quattro Punti principali della Terra , o sia i quattro Venti Cardinali stanno segnati come sotto, cioè

Il *Levante* a mano destra di chi guarda la Carta , ed il *Ponente* a sinistra.

Il *Settentrione* in alto della Carta , ed il *Mezzo giorno* a basso.

La Carta deve porsi in modo , che la situazione de' Paesi confronti colli riferiti quattro Venti Cardinali , fra' quali il Settentrione è il punto dominante de' Geografi.

C A P. IV.

Dell'Europa in Generale.

Questa , sebben sia la più picciola , è presentemente la parte più celebre del-

della Terra, e per la pulizia de' costumi, e per la saviezza del governo, e molto più per la coltura letteraria, e fu assegnata a Jafet nella divisione, che si fece della Terra, dopo il Diluvio Univerfale.

Cominciando dal Portogallo fino al Fiume Obio sul fine della Moscovia è lunga 3600. miglia Italiane circa, e cominciando dalla Svezia fino alla Grecia è larga 2200. miglia circa.

Sebbene un solo sia il Mare, pure i Geografi per una maggior' intelligenza vi hanno dati varj nomi secondo la varietà de' Paesi, che bagna. Il perchè io parlando di quei, che bagnan l'Europa, li dividerò in sei de' Principali.

I. Il Mare Mediterraneo così chiamato, perchè rinchiuso, per dir così, in mezzo alle Terre, cioè frà le tre Parti dell' antico Continente.

II. Il Mare Atlantico, o sia Oceano, che bagna le Parti Occidentali di Francia, e di Spagna.

III. Il Mar Germanico, o sia d'Alemagna, ch'è fra l'Inghilterra, la Germania, e la Danimarca.

IV. Il Mar Baltico, ch'è frà la Germania,

nia, la Svezia, e la Danimarca.

V. Il Mar Gelato, che vedesi nella Parte Settentrionale della Svezia, così detto, perchè convertes' in ghiaccio quasi tutto l'anno a causa del rigor di quell'aria.

VI. Il Mar Nero, già *Ponto Eusino*, frà la Turchia Europea, e l'Asiatica.

Gli Stretti principali dell'Europa sono i seguenti, cioè

I. Di Gibilterra tra la Spagna, e l'Affrica, chiamato da' Latini *Fretum Gaditanum*, seu *Herculeum*, perchè in ambe le parti Ercole Re di Egitto vi collocò due fortezze sopra due Monti, i quali ancora oggidì chiamansi le Colonne d'Ercole.

II. Il Faro di Messina trà la Calabria, e la Sicilia, da' Latini chiamato *Fretum Siculum*, seu *Mamertinum*.

In questo Stretto sono i due pericolosi scogli di Scilla, e Cariddi cotanto rinomati frà Poeti.

III. Lo Stretto de' Dardanelli trà la Turchia Europea, e l'Asiatica, già *Helle-sponto*.

IV. Di Constantinopoli trà la Turchia Europea, e l'Asiatica, già *Bosforo Tra-*
cio.

V. Di

V. Di Caffa trà la Turchia Asiatica , e la picciola Tartaria , già *Bosforo Cimerio*.

VI. Il Passo di Calais trà l'Inghilterra , e la Francia.

VII. Lo Stretto del Sond trà la Svezia , e la Danimarca.

Si divide l'Europa in nove parti principali , tre delle quali sono verso il Settentrione , cioè l'Isole Britanniche , li Regni del Nord , e la Moscovia , tre nel mezzo , cioè la Polonia , l'Alemagna , e la Francia , e tre verso il Mezzo giorno , cioè la Spagna , l'Italia , e la Turchia Europea.

C A P. V.

Delle tre Parti Settentrionali dell' Europa , e primieramente delle Isole Britanniche.

L' Isole Britanniche si dividono in due principali , cioè la *Gran Bretagna* , e l'*Irlanda*.

La **GRAN BRETAGNA** , ch' è l'Isola più grande dell' Europa , si divide in due Regni , cioè l'*Inghilterra* , e la *Scotzia*.

La

La Capitale dell'Inghilterra , già *Albione*,
è *Londra* residenza del Re , Città del-
le più celebri, mercantili, e popolate
d'Europa.

Ivi è il Principato di Galles già *Cambria*
abitato ancora al presente dalli Britan-
ni, che diedero a questo Regno il no-
me di *Britannia*, e che ritengono l'an-
tica lingua Britannica.

Frà le molte vi sono due insigni Città in In-
ghilterra , cioè *Cantorberi* , ove risiede il
Primo Arcivescovo del Regno, che ha
l'onore d'incoronare i Re, ed *Oxford*, ove
fiorisce la più famosa Università di detto
Regno.

La Capitale della Scozia già *Caledonia* è
Edimburgo già Sede de'Re de'*Piti* , che
abitavano la Parte Meridionale della
Scozia . Ivi parlasi la lingua Inglese, e
nella Parte Settentrionale la Scozese,
o sia Irlandese , giacchè l'Irlanda è l'
antica , e vera Scozia , i di cui Po-
poli ne trasportarono il nome alla Ca-
ledonia.

Ho detto , che l'Isole Britanniche si di-
vidono in due principali, perchè ve ne
sono molte altre dipendenti dall' In-
ghilterra , e dalla Scozia , ma come

poco considerabili, si tralasciano.

La Capitale dell'Irlanda da' Latini chiamata *Ibernia* è *Dublino*.

Sono molti li Fiumi dell' Inghilterra , ma uno è il principale, cioè il *Tamigi*, che passa vicino a Londra, e sbocca nel Mare dell'Alemagna.

Il Fiume principale della Scozia è il *Tay*, che sbocca nel Mare della Scozia.

Il Fiume principale dell'Irlanda è il *Shen-non*, che sbocca nel Mare Atlantico.

Il Regnante dell'Isole Britanniche è presentemente l'Elettore di *Brunsvich Luneburg*, comunemente detto d'*Hannover* di Religione Protestante, ch'è la dominante nelle medesime.

Se poi sia, o nò detto Regno Ereditario, mi si permetta, che per questa volta io mi riferisca alla Storia.

C A P. VI.

Delli Regni del Nord.

Questa, da alcuni creduta la *Scandinavia* degli Antichi , è la Parte più Settentrionale dell' Europa , e si divide in trè Regni ; cioè la Danimarca,

ca , la Norvegia , e la Svezia.

La DANIMARCA si divide in *Terra Ferma*, ed in *Isole*.

La Terra ferma , che sta a Ponente , chiamasi *Jutland*, già *Chersonefo Cimbrica*.

Chersonefo in lingua Greca significa *Penisola*, qual'è appunto l'*Jutland* , e chiamavasi *Cimbrica*, perchè abitata in que' tempi dai *Cimbri*.

Questa *Penisola* si divide in *Parte Settentrionale* , e *Parte Meridionale*.

Della Prima la Capitale è *Viburgo* , della seconda *Slesvik*.

Sono molte le *Isole* della Danimarca, ma una è la principale, cioè quella di *Selandia* ove trovasi *Copenaghen* Capitale del Regno, residenza del Re, che ha un *Arsenale* de' più celebri.

La Capitale della NORVEGIA è *Cristiania* , così detta, perchè *Cristiano IV.* Rè di Danimarca la fece rifabbricare verso il 1648.

Trovasi pure nella Norvegia la Città di *Friderikstad* celebre per la morte seguita in quelle vicinanze del rinomato *Carlo XII.* Rè di Svezia , mentre ne faceva l'assedio.

Dalla Norvegia uscirono i *Normanni*, che nel principio del X. secolo passarono fino nella Normandia, a cui diedero il nome, e poi nel Regno di Napoli.

Aggiacente alla Norvegia vi è l'Isola d'Islanda creduta la *Tule* degli Antichi, la di cui Capitale è *Skalot*.

Dicesi, che gli Abitanti di quest'Isola sono così presi dal furor Poetico, che sovente discorrendo verseggiano.

Il Padrone della Danimarca, della Norvegia, e dell'Islanda è il Re di Danimarca.

La Religione dominante in tutti questi Stati, che sono Ereditarj, è la Protestante.

La SVEZIA si divide in più parti, ma quattro sono le principali, cioè la *Svezia propria*, la *Gothia*, la *Scandia*, e la *Finlandia*.

La Capitale della Svezia propria è *Stokholm*, ove risiede il Re.

Ivi è la Città di *Upsal* celebre per la residenza dell'Arcivescovo Primate di quel Regno, e per esser forse la più antica del Nord.

La Capitale della *Gothia*, a cui diede-

dero il nome gli antichi *Gothi*, usciti da' Paesi in vicinanza delle foci della Vistola, li quali nel V. secolo, e susseguenti tanto infestarono le Province Romane, è *Colmar*.

Giornando di Ravenna però, senza darne alcuna prova, li fa uscire dalla *Gothia*, e *Scandia* fino avanti la *Guer*ra di *Troja*, in qual tempo non è credibile, che que' Paesi fossero cotanto popolati.

La Capitale della *Scandia* è *Lunden*.
Della *Finlandia* è *Abò*.

Appartenevano prima alla *Svezia* l'*Ingria*, e la *Livonia*, che ora appartengono al *Czar* di *Moscovia*, non men che la *Carelia* nella *Finlandia*.

La Capitale dell'*Ingria* è *Pietroburgo* fabbricata dal *Czar* *Pietro* il Grande nel 1703. presso la bocca del *Mar Baltico*, alla quale diede il nome suo.

Della *Livonia* è *Riga*. Della *Carelia* è *Viburgo*.

Il Padrone della *Svezia* è il Re di *Svezia*, il di cui Regno può dirsi più tosto *Ereditario*, che *Elettivo*.

La Religion dominante nel medesimo è la *Protestante*.

C A P. VII.

Della Moscovia, o sia Russia Grande, o sia Nera.

LA MOSCOVIA, la qual' è parte dell' antica *Sarmazia*, è l' Impero più vasto di Europa, e stendesi ancora in Asia.

Dalla Città di *Moscov*, che n'era la Capitale, ha preso il suo nome.

Ora però la Capitale n' è quella di *Pietroburgo* nell' *Ingria* riferita di sopra.

Sono molte le Province, e Città, che vi sono nella vastità di questo Impero, ma quattro sono le Principali, cioè *Smolensko* Città, e Fortezza sulli confini della Polonia, riguardevole per li molti assedj sostenuti nelle guerre passate *Kiavia* sul *Nieper* già Reggia degli antichi Sovrani della Russia.

Casan sul *Volga* Capitale del Regno di questo nome, onde si portano per detto Fiume i legnami, che servono alla costruzione delle Flotte sino a *Pietroburgo*.

Arcangel Piazza comodissima per il commercio

merzio nelle vicinanze del Mar bianco. La Parte Meridionale della Moscovia trà il Don, e il Nieper chiamasi *Ukrania*, o sia Paese di Frontiera, abitato da Cofacchi valenti Soldati a piedi, a cavallo, e sulle barche.

Ivi è la Città di *Pultava* celebre per la sconfitta data nel 1709. dal Czar Pietro il Grande a Carlo XII. Re di Svezia.

Sono molti li Fiumi della Moscovia, ma tre sono li principali, cioè il *Volga*, che sbocca nel Mar Caspio, ed è il Fiume più grande dell'Europa.

Il *Nieper* già *Boristène*, che sbocca nel Mar Nero.

Il *Don* già *Tanai*, che sbocca nel Mar d'*Azoff*, o sia Mare delle Zabacche, già *Palude Meotide*.

Presso questo Fiume' credesi, che risiedessero le antiche *Amazzoni* Donne guerriere cotanto rinomate nelle Storie.

Li Laghi principali della Moscovia sono quelli di *Onega*, e *Ladoga* fulli confini della Finlandia.

Il Padrone della Moscovia è quel Czar, il di cui Impero è Ereditario, ed è Scismatico Greco.

C A P. VIII.

Delle Tre Parti di mezzo dell' Europa, e primieramente della Polonia.

LA POLONIA, già parte dell' antica Germania, e della *Surmazia Europea*, si divide in *Polonia in ispezie*, e nel *gran Ducato di Lituania*.

La POLONIA IN ISPEZIE, si divide in *Polonia Minore*, e in *Polonia Maggiore*, e nella *Russia Rossa*, o sia *Picciola*, così detta, per distinguerla dalla *Grande*, o sia *Nera*.

La Capitale della Polonia Minore è *Cracovia*.

Della Maggiore è *Varsavia* residenza ordinaria del Re.

Ivi è la Città di *Gnesna* celebre, perchè vi risiede l' Arcivescovo Primate del Regno, e per esser la più antica di esso.

La Capitale della Russia picciola è *Leopoli* Città di fioritissimo traffico.

Del Gran Ducato di Lituania è *Vilna*.

Sono molti li Fiumi della Polonia, ma due sono i principali, cioè il Fiume *Vi-*

Vistola , che passa vicino a *Varfavia*, e vicino a *Cracovia* , e sbocca nel *Mar Baltico* .

Il Fiume *Duna* , che passa al di sopra fra la *Livonia* , e la *Curlandia* , e sbocca pure nel *Mar Baltico* .

La *Polonia* è un Paese piano il qual non ha altra *Montagna* riguardevole, che quella di *Krapach* , che la separa dall' *Ungheria* , e dalla *Transilvania* .

Questo Regno ha il suo Re, che viene eletto dalla *Dieta* , ed al presente è il *Duca di Sassonia* .

La *Dieta* è composta di *Senatori* del Regno, e di *Nunzj*, o sia *Deputati de' Palatinati*, o *Governi* .

In questo Regno i *Contadini* sono considerati quasi *Schiavi*, ed il *Ceto Civile* non fa altra figura, che di aver parte a mantenere il buon'ordine nella *Città* .

La *Religion* dominante è la *Cattolica* , e perciò non si elegge mai il Re se non *Cattolico* .

Appartiene alla *Polonia* la *Podolia* situata verso il *Mezzo giorno* , ed abitata dai *Cosacchi* , ove trovasi la gran *Fortezza* di *Kaminieck* già presa da' *Turchi*

chi

chi nel 1672., e poi restituita a' Polacchi nella pace di *Carlovitz*.

Spetta pure alla Polonia la *Prussia Reale*, o sia Polacca, già Sede degli antichi Gothi, di cui si è parlato al Cap. VI., e contiene tre Città considerabili, cioè *Marienburg*, che n'è la Capitale.

DANZICA, che fa una Repubblica, ed è una delle Città Hanseatiche, ma sotto la protezione del Re di Polonia, e di gran commercio.

THORN celebre, perchè ha prodotto Copernico famoso Astronomo.

La *Prussia Ducale* poi, o sia *Brandemburgese* appartiene sotto titolo di Reame all' Elettore di *Brandemburgo*, chiamato perciò Re di Prussia, e la Capitale ne è *Konisberg*.

La **CURLANDIA**, che confina colla Polonia, ha il suo Sovrano col titolo di Duca, benchè Feudatario della Polonia, e la Capitale ne è *Mittau*.

C A P. IX.

Dell' Alemagna, o sia Germania in generale.

IL Nome di Alemagna davasi un tempo semplicemente al Ducato di Svevia, e Monsignor Bossuet è di parere, che siasi esteso a tutta la Germania, da che Federico Barbarossa Duca di Svevia fu fatto Re di Germania.

Questo è un Gran Paese col titolo d'*Impero d'Occidente*, composto di molti Sovrani, li quali hanno per Capo un Imperadore.

Il Governo di questo Impero, per ciò che riguarda le leggi comuni del medesimo, è Monarchico, Aristo Democratico. Il Monarchico vien rappresentato nella Persona dell'Imperadore. L'Aristocratico ne' Principi dell'Impero, e il Democratico nelle Città Imperiali, le quali son libere.

Il Capo dell'Impero è Elettivo, dee esser Cattolico, ed al presente è il Gran Duca di Toscana, che risiede nella Città di Vienna, riputata perciò come Capitale della Germania.

Ne-

Nove sono gli Elettori , che hanno il jus di eleggerlo, cioè tre Ecclesiastici, e sei Secolari.

I tre primi sono l' *Arcivescovo di Magonza* Gran Cancelliere dell' Alemagna , e Presidente delle Diete dell' Impero, l' *Arcivescovo di Treveri* Cancelliere delle Gallie , e l' *Arcivescovo di Colonia* Cancelliere d' Italia.

I sei Secolari sono il *Re di Boemia* Gran Coppiere dell' Impero, il *Duca di Baviera* Gran Maestro dell' Impero, che porta il pomo d' Oro, il *Duca di Sassonia* Gran Scudiere, che porta la spada, il *Marchese di Brandemburgo* Cameriere Maggiore , che porta lo Scettro, il *Conte Palatino* Gran Tesoriere , e il *Duca di Brunsvich Hannover* Alfieri Maggiore.

La GERMANIA dividefi in *alta* , e *bassa*. *Alta* chiamasi quella, ch'è più vicina all' origine de' Fiumi , che la bagnano, e specialmente del Reno . *Bassa* è quella , che n' è più vicina all' imboccatura.

L' ALTA abbraccia il *Regno di Boemia* colle sue dipendenze , il *Circolo dell' Austria* , quelli di *Boviera* , di *Svevia* ,

via, e della Franconia, il Palatinato, e le Regioni aggiacenti all'alto Reno, dalle quali è stata smembrata l'Alfazia antichissimo Patrimonio della Casa d'Austria, di cui parlerassi nel capo della Francia, alla qual Corona è stata unita.

La BASSA comprende li Circoli dell'Alta, e della Bassa Sassonia, e della Vestfalia colle sue dipendenze, gli Elettorati Ecclesiastici, la Veteravia, e l'Hassia.

Sono molti li Fiumi della Germania, ma quattro sono i principali, cioè il Danubio, che passa vicino a Vienna, e sbocca nel mar Nero. Il Reno, che passa vicino a Basilea, e sbocca nel Mar dell'Alemagna.

L'Elba, che passa vicino a Dresda, e sbocca nel Mar dell'Alemagna.

L'Odera, che passa vicino a Breslavia, e sbocca nel Mar Baltico.

I.

*Dell' Alta Germania , e primieramente
del Regno di Boemia, e sue
dipendenze.*

PER dipendenze del Regno di Boemia noi quì intendiamo il *Marebato di Moravia*, quello di *Lusazia*, e il *Ducato di Silesia*.

La Capitale della BOEMIA già abitata da' *Marcomani* è *Praga* Città forse la più grande dell' Alemagna.

Della MORAVIA già abitata dai *Quadi* è *Brin*, e per l'addietro era *Olmutz*.

Questi Stati appartengono all' Imperadrice Regina d' Ungheria, e la Religion dominante è la Cattolica.

La Capitale della LUSAZIA appartiene in buona parte all' Elettore di Sassonia per la cessione fattagline da Ferdinando II. nel 1648. è *Gorlitz*. Ivi la Religion dominante è la Protestante.

La Capitale della SILESIA, che ora appartiene per la maggior parte al
Re

Re di Prussia è *Breslavia*. Ivi la Religion dominante è la Cattolica.

II.

Del Circolo d'Austria.

Questo Circolo, oltre l'Arciducato d'Austria, onde prende il nome, contiene i Paesi Ereditarij della Casa d'Austria, che sono principalmente la *Stiria*, la *Carniola*, la *Carintia*, e il *Tirolo*.

L'AUSTRIA si divide in due parti, cioè *Superiore*, e *Inferiore*. La Capitale della Superiore è *Lintz*. Dell'Inferiore parte dell'antica *Pannonia superiore* è *Vienna* celebre specialmente per due vigorosi assedj sostenuti, contro gli Ottomani. Ivi è pur *Neustad* Fortezza considerabile.

La Capitale della STIRIA è *Gratz*. Della CARNIOLA è *Lubiana*. Della CARINTIA è *Clagenfurt*. Del TIROLO è *Inspruch*. Ivi è pur *Trento* celebre per l'ultimo Concilio Ecu-
menico tenutovi nel XVI. secolo.

L'antico *Norico* posto tra i Fiumi *In*
ed

ed *Ens* comprendeva pure la Carintia, la Stiria superiore, e la Carniola superiore.

In tutti questi Stati fiorisce la Religion Cattolica.

III.

*De' Circoli di Baviera, di Svevia,
e di Franconia.*

GLi Stati principali del Circolo di Baviera sono il Ducato di *Baviera*, quello di *Neoburgo*, e l'Arcivescovato di *Salisburgo*.

La Capitale del Ducato di **BAVIERA**, già *Vindelicia* è *Monaco* residenza di quel Duca, che n'è il Padrone, Città delle più belle della Germania, ma senza fortificazioni.

Ivi è *Ingolstad* Città celebre per la sua Univerfità, e la miglior fortezza di quel Ducato. Evvi pur *Donavert* Piazza assai forte.

Il picciolo Ducato di **NEOBURGO** spettante all'Elettor Palatino prende il nome dalla sua Capitale. Ivi giace *Hocsted* Città famosa per l'insigne
vit-

vittoria ivi riportata nel 1704. dagli Imperiali , e suoi Alleati contro l'Esercito Gallo-Bavaro.

L'Arcivescovato di SALISBURGO, che prende il nome dalla sua Capitale, appartiene a quell' Arcivescovo , il quale è Legato nato del Papa , e Primate in Germania.

Ne' riferiti tre Stati fiorisce la Religion Cattolica.

Gli Stati principali del Circolo di SVEVIA sono il Ducato di *Virtemberg* , il Vescovado di *Augusta* , e quello di *Costanza*.

La Capitale del Ducato di VIRTEMBERG, ove regna la Religion Protestante è *Stutgard* , ed appartiene a quel Duca.

Del Vescovado di AUGUSTA è *Augusta* Città celebre , perche ivi li Protestanti presentarono a Carlo V. la lor professione di fede , chiamata perciò la *Confessione Augustana*.

Essendo questa Città Imperiale , come vedrassi a suo luogo , quel Vescovo non ha giurisdizion temporale , che sul Territorio annessovi , risiedendo perciò a *Dillinga* Città Cattolica.

La Capitale del Vescovado di COSTAN-

G

ZA

ZA situata sul Lago di questo nome è *Costanza*, ove l'Imperadore tiene guarnigione, appartenendo a quel Vescovo il Territorio annessovi.

Questa Città è Cattolica, e famosa per il Concilio Ecumenico tenutovi nel 1440., in cui furon condannati alle fiamme gli Eresiarchi Giovanni Hufs, e Girolamo di Praga.

Gli Stati principali del Circolo di FRANCONIA sono il Vescovado di *Virtzburg*, o *Erbipoli*, quello di *Bamberga*, che prendono il nome dalle lor Capitali, e appartengono ai rispettivi lor Vescovi, e la picciola Città di *Mergenthal* residenza del Gran Maestro dell'Ordine Teutonico, dappoi- chè fu scacciato dalla Prussia.

Questi Stati sono Cattolici.

IV.

*Del Palatinato, e delle Regioni
aggiacenti all'alto Reno.*

GLI Stati principali del Palatinato, e delle Regioni aggiacenti all'alto Reno sono quelli dell'Elettore Conte

Pa-

Palatino, e i due Vescovadi di *Vormes*, e di *Spira*.

La Capitale del PALATINATO ELETTORALE spettante a quell' Elettore, il qual' è Cattolico, era per l' addietro *Hidelberga*, la di cui famosa Biblioteca fu trasportata a Roma, ma al presente è *Manheim* Città bella, e forte, situata, ove i Fiumi Reno, e Neckar congiungonfi.

I due Vescovadi di VORMES, e di SPIRA prendono il nome dalle loro Capitali, ed i Vescovi sono Cattolici. Appartiene al secondo la Fortezza di *Filisburgo*, in cui per altro l'Imperadore tiene presidio.

V.

Della Bassa Alemagna, e primieramente de' Circoli dell'Alta, e della Bassa Sassonia.

GLi Stati principali del Circolo dell'Alta SASSONIA sono il Ducato di *Sassonia proprio*, il Marchefato di *Misnia*, la *Turingia*, la *Pomerania*, e il Marchefato di *Brandemburgo*.

La Capitale della SASSONIA propria è *Wittemberg*, ove Lutero cominciò a sparger la sua Erefia, e la più celebre Università per la Teologia Luterana.

La Capitale della MISNIA è *Dresda* Città fortissima, e residenza dell' Elettore. Ivi è *Lipsia* Città Mercantile, ove parlasi la miglior lingua Tedesca, e celebre per la sua Università, onde escono i Giornali de' Letterati.

Questi due Stati appartengono a quel Duca, il quale sebbene sia Cattolico, sono però i Sudditi quasi tutti della Religion Protestante.

La Capitale della TURINGIA appartenente al Duca di Sassonia Veimar discendente dal ramo primogenito della Casa di Sassonia è *Veimar*.

Della POMERANIA possiede tre quarti circa il Re di Prussia, e un quarto il Re di Svezia. I luoghi principali di questo sono *Stralsunda* Città di gran traffico sul Baltico, e l'Isola di *Rugen*.

I luoghi principali appartenenti alla Prussia sono il Distretto di *Stettin*,
che

che prende il nome dalla Capitale , Città grande , e forte , e la *Pomerania* ulteriore , la di cui Capitale è *Stargard* Città di gran traffico , e residenza del Reggente Prussiano . Ivi è *Colberg* sul Baltico Città pur mercantile , e forte .

La Capitale del **BRANDEBURGHESE** appartenente al Rè di Prussia , e già abitato dai *Longobardi* è *Berlino* residenza dell' Elettore , Città delle più vaste della Germania , composta di cinque Città unite , e popolatissima , da che massimamente , vi si ricoverarono tanti Ugonotti Francesi . Ivi è la Città di *Brandeburgo* , onde prende il nome quel Marchesato .

Nella Turingia , nella Pomerania , e nel *Brandemburghefe* i Padroni , e i Sudditi sieguono la Religion Protestante . Gli Stati principali del Circolo della **BASSA SASSONIA** sono quelli dell' Elettore di *Brunsvich Hannover* , il Ducato di *Meklemburg* , e quello d'*Holstein* .

Gli Stati principali di detto Elettore sono i Ducati di *Lunenburgo* , di cui è Capitale *Zell* , di *Lavemburgo* di

Brema , e d' Hannover , che prendono il nome dalle lor Capitali , e furono abitati già da' *Cberufci* .

La Casa di Volfembutel possiede il Ducato di tal nome preso dalla Città Capitale , e questo Principe , e l' Elettore sono della Casa di Brunsvich .

Le Città principali del Ducato di *Meklenburgo* sono *Gustrou* , e *Scheverin* , che danno il nome ai due rami de' Principi loro rispettivi Padroni . Da questo Ducato , e dalla Pomerania sono usciti li *Vandali* , che invasero la Spagna , e l' Affrica .

Il Ducato d' **HOLSTEIN** è posseduto parte dal Re di Danimarca , e parte dal Duca d' Holstein Gottorp . La Reggenza Regia è nella Città di *Gluckstat* . La Ducale in *Gottorp* .

Appartiene ancora a Danesi la Città d' *Altena* incendiata da' Svezzezi nel 1713 .

I Dominanti della Danimarca , e Svezia , e l' Erede della Moscovia sono tutti della Famiglia de' primi Duchi d' *Holstein* .

Negli Stati dell' Elettore di Brunsvich , nel Meklenburghese , e nell' Holstein ,
i Pa-

i Padroni, non men che i sudditi sieguono la Religion Protestante.

VI.

Del Circolo di Vestfalia colle sue dipendenze.

Questo Circolo abbraccia principalmente li Ducati di *Vestfalia*, di *Giuliers*, di *Bergh*, e di *Cleves*, e li Vescovadi di *Munster*, e di *Liegi*.

La Capitale del Ducato di VESTFALIA appartenente all' Arcivescovo di Colonia è *Arensberg*.

Il Ducato di GIULIERS prende il nome dalla sua Capitale, e quello di BERGH ha per capitale *Dusseldorf* residenza dell' Elettore Palatino, a cui appartengono questi due Ducati, ove la Religion Cattolica è la dominante.

Il Ducato di CLEVES prende il nome della sua Capitale, ed appartiene al Re di Prussia. La Religion dominante è la Protestante.

Il Vescovado di MUNSTER, che prende il nome della sua Capitale, appartiene a quel Vescovo, il qual'è Cattolico.

Questa Città è celebre per la pace ivi conchiusa nel XVII. Secolo tra l'Impero, e la Francia.

Il Vescovado di LIEGI, che pur prende il nome dalla sua Capitale, appartiene a quel Vescovo, il qual' è Cattolico.

VII.

Degli Elettorati Ecclesiastici.

GÌÀ si è detto, che tre sono gli Elettori Ecclesiastici, cioè gli Arcivescovi di *Magonza*, di *Treveri*, e di *Colonia*, li quali sono tutti e tre Cattolici.

L' Arcivescovado di MAGONZA prende il nome dalla sua Capitale, e quell' Arcivescovo come primo Elettore Ecclesiastico pretende il jus di consecrare l' Imperadore.

La stampa dicesi inventata da Giovanni Guttemberg Magontino nel 1447. ma questa gloria vien pretesa dagli abitatori di Harlen in Olanda.

L' Arcivescovado di TREVERI anch' egli prende il nome dalla sua Capitale, e quell'

quest' Arcivescovo ha il secondo rango frà gli Elettori.

La Capitale dell' Arcivescovado di COLONIA già abitato dagli *Ubi* è *Bona* residenza ordinaria di quell' Elettore Arcivescovo, giacchè la Città di *Colonia* è Imperiale, come vedrassi a suo luogo.

VIII.

Della Veteravia, e dell' Hassia.

GLi Stati principali della VETERAVIA son posseduti dalla Casa di *Nassau* diramata in diverse linee di Principi, e di Conti, alcuni de' quali sono Cattolici, altri Protestanti.

Le due linee principali de' Langravj d' HASSIA già abitata dai *Catti* consistono in quelle di *Cassel*, e *Darmstat*.

Del primo Langraviato la Capitale è *Cassel*. Evvi anche *Marpurg* Città celebre per la sua Università.

Del secondo la Capitale è *Geissen* residenza del Langravio, e questo, e il primo sono della Religion Protestante,

AP-

APPENDICE DELLE CITTA' IMPERIALI.

Abbiamo detto al Cap. IX. che il Governo Democratico dell'Impero vien rappresentato nelle Città Imperiali. Rimane ora, che ne facciamo menzione. Queste sono più di 60., ma le seguenti sono le principali.

Ratisbona in Baviera Vescovado Cattolico, ove si tengono le Diete, o Assemblee dell'Impero.

Augusta nella Svevia già riferita al numero III.

Norimberga nella Franconia delle più belle, e mercantili della Germania, ove si conservano gli ornamenti Imperiali, perchè dopo la sua coronazione l'Imperadore vi tiene la prima Dieta.

Francfort pur nella Franconia Città di gran traffico, ove conservasi la Bolla d'oro, e dee farsi l'elezione degli Imperadori.

Spira, e *Vormes* già riferite al numero IV.

Amburgo, e *Lubecca* nell' Holstein ambedue di fioritissimo commercio. L'ultima

tima ha un Vescovo Protestante.

Aix la Chappelle, o sia *Aquisgrana* nel Ducato di *Giuliers* rinomata per la tomba di *Carlo Magno*, che vi risiedeva.

Colonia già mentovata al numero VII con famosa Università fondata nel 1388.

Vetzelar nell' *Hassia*, ove da *Spira* è stata trasferita la Camera Imperiale.

Non farà fuor di proposito far quì parola delle Città *Hanseatiche* così dette, secondo il *Leibnizio*, dall' antica voce Tedesca *Hanse*, che significa società, giacchè tali Città erano per l'addietro al numero di 66. circa unite in società di commercio, per cui sostennero sanguinose guerre, e n'era il Capo *Lubecca* già sopra riferita.

Sotto *Carlo V.* però decadde la lor potenza, e fu disciolta la lega, di modo che ora contansi appena per Città *Hanseatiche* quelle di *Lubecca*, *Amburgo*, *Colonia*, e *Danzica*, di cui si è parlato al Capo VIII.

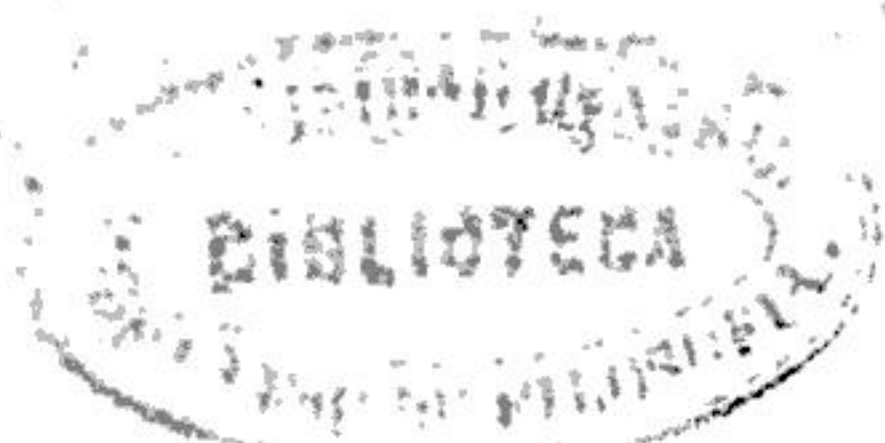

AP.

APPENDICE DELL' UNGHERIA ;
DELLA CROAZIA , E DELLA
TRANSILVANIA.

A Ppartenendo l' UNGHERIA, E LA
TRANSILVANIA alla Regina
d' Ungheria , come anche la maggior
parte della CROAZIA , ne parlerò
quì , sebben nulla affatto dipendano
dall' Impero di Alemagna .

L' UNGHERIA già *Pannonia* si divide
in due parti , cioè *Superiore* , e *In-*
feriore .

La Capitale della Superiore è *Presbur-*
go , dell' Inferiore è *Buda* .

Gli *Unni* già abitatori dell' Ungheria in-
vasero specialmente sotto la condotta
di Attila chiamato *Flagello di Dio*
l' Italia , la Francia , ed altre Province.

La Capitale della CROAZIA abitata
da' Schiavoni Nazione bellicosissima ,
che fè conoscere il suo valore special-
mente sotto gl' Imperadori Giustinia-
no , e Foca , è *Carlstad* antemurale
de' Paesi Austriaci contro il Turco ,
che ivi possiede alcune Fortezze .

La Capitale della TRANSILVANIA già
Da-

Dacia Mediterranea è Hermanstad.

In questi Stati la Religion Cattolica è dominante.

*Appendice de' Paesi Bassi , e dell'
Elvezia.*

Aggiungerò quì come confinanti all' Alemagna le diciassette Province, o sieno *Paesi Bassi* così detti, perchè situati nella parte *bassa* del Reno, è gli *Svizzeri*, o sia *Corpo Elvetico*.

I Paesi Bassi si dividono in tre parti, cioè la FIANDRA AUSTRIACA da Latini detta *Belgium Hispanicum*, le PROVINCE UNITE . . *Belgium fœderatum*, e la FIANDRA FRANCESE *Belgium Gallicum*.

Sebben BRUSSELLES sia il soggiorno ordinario del Governadore della Fian-dra Austriaca così detta, perchè spettante alla *Casa d' Austria*, pur n'è la Capitale *Gand* Città delle più grandi d'Europa.

Ivi sono molte altre Città cospicue, frà le quali *Lovanio*, *Bruges*, *Ostenda*, e *Lucemburgo* Fortezza quasi inespugnabile, e sono Cattolici.

Le

Le **PROVINCE UNITE** così dette dall'unione giurata a Utrecht nel 1579. per sottrarsi , come fecero poi , dal dominio Spagnuolo, ed erigersi in Repubblica, chiamansi ancora dalla principale di esse *Olanda* già abitata dai *Batavi*.

Caduna Provincia forma da se una Repubblica, e manda i suoi Deputati agli Stati Generali , il che costituisce una Repubblica generale, ove colla pluralità de'voti si risolvon gli affari, fuorchè quei della pace, e della guerra, o altri rilevantissimi , per cui richiedesi 'l consenso di tutte le Provincie.

L'*Olanda* ha tre voti, la *Gheldria*, a cui è ora incorporata la Contea di *Zutfen*, la *Zelanda* , e la *Frisia* due , *Utrecht*, *Overissel*, e *Groninga* uno per ciascheduna di esse.

Il Capo di questo Governo è presentemente il Principe di Nassau Oranges con jus ereditario.

Questo Paese, sebben sterile , pur'è ricchissimo per ragion del commercio, e vi regna la Religion Protestante.

La Capitale dell'**OLANDA** è *Amsterdam* Città delle più mercantili del Mondo.

Ivi

Ivi è un Borgo detto *Haja* celebre, perchè vi si tiene il Consiglio degli Stati Generali, e vi risiedono gli Ambasciatori stranieri.

La Capitale della **GHELDRIA** è *Nimega*. Della **ZELANDA** è *Mildeburg*. Della **FRISIA** è *Leovarden*. Di **OVERISSEL** è *Deventer*. **UTRECHT**, e **GRO-NINGA** portano il nome delle lor Capitali.

La Capitale della **FIANDRA FRANCE-SE** così detta, perchè appartenente al Re di Francia, è *Lilla* Fortezza insigne, e ivi sono Cattolici.

I Fiumi de' Paesi Bassi sono molti, ma due sono i principali, cioè il Fiume *Mosa*, e la *Schelda*, che sboccano nel Mare dell'Alemagna.

L'ELVEZIA si divide in tredici Cantoni, o sieno Province, che prendono il nome dalle loro Capitali.

Quattro Cantoni sono Protestanti, e più possenti dei sette Cattolici, cioè *Berna* già abitata dagli *Ambroni*, *Basilea* dalli *Raurati*, *Zurigo* dai *Tigurini*, e *Scaffusa*.

Sette di essi Cantoni sono Cattolici, cioè *Friburgo*, *Solura*, *Lucerna*, *Under-
val*,

unl, *Svvitx*, *Uri*, e *Zug* già abitato dai *Tugeni*.

Due sono mischiati di Cattolici, e di Protestanti, cioè *Apenzel*, e *Glaris*.

Chiamansi *Svizzeri*, perchè il Cantone di *Svvitx*, che fu il primo a scuotere il dominio della Casa d'Austria, diede principio alla Repubblica.

Sebbene questi Cantoni formino altrettante Repubbliche indipendenti l'una dall'altra quasi a guisa di quella d'Olanda, sono però tutt'insieme uniti per il bene comune, ond'è, che le radunanze de' Cantoni Cattolici si fanno a *Lucerna*, de' Protestanti ad *Arau*, di tutto il Corpo Elvetico a *Bada*.

Sono molti gli Alleati degli Svizzeri; ma tre sono i principali, cioè la Città di *Genevra*; il Paese de' *Grigioni* già detti *Rheti*, e quello dei *Vallesi* già detti *Seduni*.

La Capitale de' primi è *Coira*, ove domina la Religion Protestante, e de' secondi è *Sion*, ove regna la Cattolica.

Due sono i principali Laghi dell' Elvezia, cioè quello di *Genevra* tra gli Sviz-

Svizzeri, e la Savoja, e quello di Costanza sulle frontiere dell'Alemagna.

C A P. X.

Della Francia.

LA Francia si divide in molti Governi, o sieno Provincie, ma dodici sono i principali, in cui tenevansi per l'addietro gli Stati generali, cioè l'*Isola di Francia*, la *Sciampagna*, la *Piccardia*, il *Lionese*, l'*Orleanese*, la *Bretagna*, la *Normandia*, la *Borgogna*, la *Guienna*, il *Delfinato*, la *Linguadocca*, e la *Provenza*.

La Capitale dell'*Isola di Francia* è *Parigi* residenza del Re, e Città delle più cospicue del Mondo.

Della *Sciampagna* è *Rheims*, il di cui Arcivescovo suol consacrare i Re colla sacra ampolla.

Della *Piccardia* è *Amiens*.

Queste tre Provincie sono parte dell'antica *Gallia Belgica*.

La Capitale del *Lionese* è *Lion* Città assai mercantile. Dell'*Orleanese* è *Orleans*. Della *Bretagna* già *Armorica* è

D

Ren-

Rennes . In questo Governo ritrovasi *Brest* con un porto di Mare molto sicuro.

I Popoli della Bretagna sono originarj dagli antichi Britanni , di cui ritengono il linguaggio , e s'intendono con quei del Principato di Galles riferiti al Capo V.

La Capitale della Normandia già *Neustria* è *Roan*. Della Borgogna è *Dijon*.

Queste cinque Provincie formavano l'antica *Gallia Celtica*.

La Capitale della *Qujenna* già *Gallia Aquitana* è *Bordeaux*.

Del Delfinato è *Grenoble* . Della Linguadocca è *Tolosa* . In questo Governo ritrovasi *Montpellier* celebre per la sua Università.

La Capitale della Provenza è *Aix* . In questo Governo vi sono due altre Città celebri per i loro Porti, cioè *Marsiglia*, e *Toulon*. Nella prima il Re tiene le sue Galee, e nella seconda i suoi Vascelli.

Queste tre Provincie formavano l'antica *Gallia Narbonese*.

Alle descritte dodici Provincie grandi, aggiungo sei picciole , che da un secolo

cir-

circa in quà sono state unite alla Corona di Francia, cioè la *Franca Contea*, l'*Alsazia*, la *Lorena*, parte del *Lucemburghese*, la *Fiandra Francese*, e il *Cambresi*.

La Capitale della **FRANCA CONTEA** è *Besanzone*. Dell'**ALSAZIA** è *Strasburgo*, o sia *Argentina*. Della **LORENA** è *Nancy*. Del **LUCSEMBURGHESI** spettante alla Francia è *Tionville*. Del **LUCSEMBURGHESI** appartenente alla Casa d'Austria è *Lucemburgo* già sopra riferito.

La Capitale della **FIANDRA FRANCESE** si è detto altrove esser *Lilla*. Del **CAMBRESI** è *Cambrai*.

Sono molti li Fiumi della Francia, ma quattro sono i principali, cioè la **SENA**, che bagna l'Isola di Francia, passa in mezzo a Parigi, e sbocca nell'Oceano.

La **LOIRA**, che bagna l'Orleanese, e sbocca nell'Oceano, ed è il Fiume più grande della Francia.

La **GARONNA**, che bagna la Linguadocca, e sbocca pure nell'Oceano.

Il **RODANO**, che bagna il Lionese, e sbocca nel Mediterraneo.

I Monti principali della Francia sono i *Pirenei*, che la separano dalla Spagna. Il Padrone de' riferiti Governi Grandi, e Piccioli, che sono Ereditarj, è il Re di Francia, il qual' è Cattolico.

C A P. XI.

Delle Tre Parti dell' Europa verso il Mezzo giorno, e primieramente della Spagna.

LA SPAGNA detta anche *Iberia* dal Fiume *Ebro* si divide in quattordici Provincie, cioè la *Navarra*, la *Biscaglia*, l'*Asturia*, la *Gallizia*, la *Murcia*, l'*Aragona*, la *Catalogna*, la *Valenza*, il *Leon*, la *Castiglia vecchia*, la *Castiglia nuova*, l'*Andaluzia*, la *Granata*, e l'*Estremadura*.

La Capitale della NAVARRA è *Pampelona*; Della BISCAGLIA già abitata dai *Cantabri*, è *Bilbao*. Dell' ASTURIA è *Oviedo*. Della GALLIZIA è *Compostella*. Della MURCIA è *Murcia*. Dell' ARAGONA già abitata dai *Celtiberi* è *Saragosa*. Della CATALOGNA è *Barcellona*. Della

VE.

VALENZA già abitata dai *Saguntini* è *Valenza*. Di LEON è *Leon*: In questa Provincia vi è la Città di *Salamanca* celebre per la sua Università. La Capitale della CASTIGLIA VECCHIA già abitata dai *Numantini*. *Burgos*. Della NUOVA è *Madrid* residenza del Re. In questa Provincia vi è la Città di *Toledo* celebre per il suo Arcivescovado, ch'è forse il più ricco del Mondo, ed è il primo di quel Regno.

Queste undeci Provincie chiamavansi anticamente *Provincia Tarragonefe*.

La Capitale dell'ANDALUZIA è *Siviglia*. In questa Provincia è la Città di *Cadice*, ove suole approdar la flotta Spagnuola venendo dall'America.

La Capitale della GRANATA è *Granata*. Dell'ESTREMADURA è *Badajoz*.

Queste tre Provincie chiamavansi anticamente *Provincia Betica*.

Sono molti li Fiumi della Spagna, ma tre sono li principali, cioè l'*Ebro*, che bagna l'Aragona, e sbocca nel Mediterraneo.

La *Guadiana*, che bagna la Castiglia Nuova, e sbocca nell'Oceano.

Il *Duro*, che bagna la Castiglia Vecchia, e sbocca pure nell'Oceano.

Sono aggiacenti alla Spagna, e nel Mediterraneo quattro Isole già dette *Baleari*, cioè *Majorica*, *Minorica*, *Ivissa*, e *Formentera*.

La Capitale dell' Isola di MAJORICA è *Majorica*. Di MINORICA è *Cittadella*. D'IVICA è *Ivissa*. Di FORMENTERA è *Formentera*.

Tutte le sudette Provincie, ed Isole sono Cattoliche, ed Ereditarie, e n'è Padrone il Re di Spagna, fuorchè dell' Isola di Minorica spettante agli Inglesi, ov' è *Porto Maon* Porto di Mare ben fortificato.

Appendice del Portogallo.

AL Ponente della Spagna giace il Regno di PORTOGALLO detto anticamente *Provincia Lusitanica*, il quale è il meno esteso dell' Europa, ed ha il suo Re particolare. La Capitale n'è *Lisbona* Città popolatissima, e di gran traffico.

In

In questo Regno, il qual'è Ereditario, e Cattolico, trovasi la Città di *Coinbria* celebre per la sua Università. Il Fiume principale del Portogallo è il *Tago*, che passa vicino a Lisbona, e sbocca nell'Oceano.

C A P. XII.

Dell'Italia in Generale.

L'ITALIA già detta da' Greci *Esperia*, che forma quasi la figura di uno Stivale, chiamasi il *Paradiso dell'Europa*, non tanto per la fertilità del suo terreno, quanto maggiormente per la coltura de' suoi perspicacissimi Abitatori.

La Capitale dell'Italia è *Roma*, che par destinata dalla Provvidenza, per dominare il Mondo, mentre se anticamente per molti Secoli signoreggiò quasi sopra tutto il Mondo allora cognito, ora è Capo di tutto il Mondo Cattolico.

Dividesi la medesima in *Terra ferma*, ed in *Isole*.

Farò la divisione particolare della Terra ferma a somiglianza di quella generale dell'Europa, cioè in *Parti Settentrionali*, in *Parti di mezzo*, ed in *Parte Meridionale*.

Le Parti Settentrionali dell'Italia sono la *Savoja*, il *Piemonte*, il *Monferrato*, il *Milanese*, il *Mantovano*, lo *Stato Veneto*, il *Genovesato*, li *Ducati di Parma*, e di *Piacenza*, e il *Ducato di Modena*.

Le parti di mezzo sono il *Gran Ducato di Toscana*, la *Repubblica di Lucca*, e lo *Stato Ecclesiastico*.

La Parte Meridionale è il *Regno di Napoli*.

L'Italia è tutta Cattolica, ed i di lei Stati sono Ereditarj, fuorchè lo Stato Ecclesiastico, il di cui Sovrano è Elettivo.

I Fiumi principali dell'Italia sono il *Pò*, che passa vicino a Torino, e sbocca nell'Adriatico.

L'*Adige*, che bagna il Veronese, e sbocca pure nell'Adriatico.

L'*Arno*, che passa in mezzo a Firenze, e Pisa, e sbocca nel Mar Tirreno.

Il *Tevere*, che passa in mezzo à Roma, e sbocca pure nel Mar Tirreno.

I Laghi principali sono quello di *Como*,
il

il Lago *Maggiore*, e quello di *Perugia*, già Lago *Trasimeno* celebre per la sconfitta, che Annibale diede in quelle vicinanze ai Romani.

I Monti principali sono le *Alpi*, che dividono l'Italia della Francia, e gli *Appennini*, che traversano l'Italia.

I.

Delle Parti Settentrionali dell'Italia, e primieramente della Savoja, del Piemonte, e del Monferrato.

L'Asciando ad altri la disputa, se la Savoja debba, o no' porsi in Italia, io quì la confidero, sì perchè appartiene ad un Principe Italiano, quanto anche perchè è il dominio più antico di quell'Augustissima Casa.

Si divide la SAVOJA in sei Provincie, cioè la *Savoja propria*, il *Genevese*, il *Ducato di Cablais*, la *Tarantasia*, la *Morcena*, e il *Fossignè*.

La Capitale della Savoja propria è *Chiamberi*, ove risiede il Senato.

Del Genovese è *Annessi*, ov' è stato trasferito il Vescovado di *Genevra* do-

po

po l' Eresia del secolo XV.

La Capitale del Chablais è *Thonon*.
Della Tarantasia è *Moutiers*. Della
Morièna è *S. Giovanni di Morièna*.
Del Fossignè è *Bonneville*.

IL PIEMONTE si divide in otto parti,
cioè il *Piemonte in spezie*, il *Ducato
d' Aosta*, la *Signoria di Vercelli*, il
Canavese, il *Marchesato di Susa*, quel-
lo di *Saluzzo*, il *Contado d' Asti*, e
quello di *Nizza*.

La Capitale del Piemonte in ispezie è
Torino Città delle più pulite; e col-
te d' Italia. Del Ducato di Aosta è
Aosta. Della Signoria di Vercelli è
Vercelli. Del Canavese è *Ivrea*. Del
Marchesato di Susa è *Susa*. Di quel-
lo di Saluzzo è *Saluzzo*. Del Conta-
do d' Asti è *Asti*. Di quello di Niz-
za è *Nizza*.

Va annesso a quest' ultimo il *Principato
di Oneglia* nella Riviera di Genova,
che prende il nome dalla sua Capi-
tale.

IL MONFERRATO si divide in due
parti, cioè *alto*, e *basso*. Del Primo
la Capitale è *Casale*. Del secondo è
Acqui celebre per la salubrità de' suoi
bagni. Que-

Questi Stati, ch' erano parte dell' antica *Gallia Cisalpina*, appartengono tutti al Re di Sardegna.

II.

Del Milanese, e Mantovano.

IL DUCATO di MILANO già *Insubria*, e Parte dell' antica *Gallia Cisalpina* si divide in due Parti, una appartenente al Re di Sardegna, e l' altra alla Regina d' Ungheria.

La prima Parte contiene i Territorj di *Novara*, di *Tortona*, di *Alessandria*, la *Lomellina*, il *Vigevasco*, il Territorio di *Bobbio*, la Contèa d' *Anghiera*, e tutto il *Pavese* a mezzo giorno del Pd, ov' è *Voghera*.

Li sudetti Territorj prendono il nome dalle loro Capitali, fuorchè la *Lomellina*, la di cui Capitale è *Mortara*, ed il *Vigevanasco*, di cui è Capitale *Vigevano*.

Abbracciando l' *Italia Subalpina*, secondo *Rafaele Volterrano*, tutto il Paese posto tra le *Alpi*, l' *Appennino Ligustico*, il *Ticino*, e la *Trebbia*, giusta

sta tale opinione il Re di Sardegna è Padrone di tutta l' Italia Subalpina , fuorchè di picciol tratto verso la bassa Trebbia .

La Parte del Milanese appartenente alla Regina d' Ungheria si divide in cinque Territorj , cioè di *Milano* , di *Pavia* , di *Como* , di *Lodi* , e di *Cremona* , che prendono il nome dalle loro Capitali .

La Capitale del Ducato di MANTOVA pur spettante alla Regina d' Ungheria è *Mantova* Fortezza di gran considerazione , piantata in una Palude .

In questo Ducato ritrovasi quello di *Gua-
stalla* , stato ceduto all' odierno Duca di Parma .

III.

*Dello Stato Veneto , e del
Genovesato .*

LO Stato VENETO detto di *Terra* ferma già parte dell' antica *Gallia Cisalpina* si divide in cinque Provincie-

ce cioè il *Dogado*, la *Lombardia Veneta*, la *Marca Trivigiana*, il *Friuli*, e parte dell' *Istria*.

La Capitale del **DOGADO** è *Venezia* Città fondata sopra alcune Isolette, ed ammirabile per molte Prerogative.

La **LOMBARDIA VENETA** si divide in otto parti, cioè il *Padovano*, il *Polesine di Riviera*, di *Salò*, il *Bresciano*, il *Bergamasco*, e il *Creмасco*.

La Capitale del *Padovano* è *Padova* già Patria di *Tito Livio*, e celebre per la sua Università. Del *Polesine di Rovigo* è *Rovigo*. Del *Vicentino* è *Vicenza*. Del *Veronese* è *Verona*. Della *Riviera di Salò* è *Salò*. Del *Bresciano* è *Brescia*. Del *Bergamasco* è *Bergamo*. Del *Creмасco* è *Crema*.

La **MARCA TRIVIGIANA** si divide in tre parti, cioè il *Trivigiano*, il *Bellunese*, e il *Feltrino*.

La Capitale del *Trivigiano* è *Trivigi*. Del *Bellunese* è *Belluno*. Del *Feltrino* è *Feltre*.

La Capitale del **FRIULI** è *Udine*, ove risiede il Patriarca della famosa *Aquileja* ora distrutta, già chiamata la *seconda Roma*.

La

La Capitale della Parte dell' **ISTRIA VENETA** è *Capo d' Istria*. Dell' Istria spettante alla Regina d' Unghe-
ria è *Trieste*.

La Repubblica di Venezia, oltre le Pro-
vince sudette, possiede ancora una
parte della *Dalmazia* parte dell' anti-
co *Illirico*, della quale la Capitale è
Zara.

In questa Provincia, ch' è divisa frà la
Casa d' Austria, la detta Repubblica,
ed il Gran Signore, trovasi la piccio-
la Repubblica di **RAGUSA**, ch' è
Cattolica, e prende il nome dalla sua
Capitale.

La Repubblica di Venezia possiede an-
cora varie Isole nella Grecia, cinque
delle quali sono le principali, cioè
Corfù, *Zante*, *Cefalonia*, *Cevigo*, e
S. Mauro, che prendono il nome dal-
le loro Capitali.

Il **GENOVESATO** già *Liguria* si di-
vide in due *Riviere*, cioè *Riviera di*
Levante, e *Riviera di Ponente*.

La Capitale della Riviera di Levante è
Surzana. Di Ponente è *Genove* Città
di gran Commercio.

Tanto lo Stato Veneto appartenente alla
Re-

Repubblica di Venezia, quanto il Genovesato spettante a quella di Genova, formano un Governo Aristocratico.

IV.

De' Ducati di Parma, e Piacenza, e di quello di Modena.

LA Capitale del Ducato di **PARMA** è *Parma* residenza di quel Sovrano, e di quello di **PIACENZA** è *Piacenza*, ed il Padrone n' è l'odierno Duca di Parma.

Il Ducato di **MODENA** si divide in due parti principali, cioè il *Modenese*, e il *Reggiano*.

La Capitale del *Modenese* è *Modena* residenza del Duca di Modena, che n' è il Padrone, e del *Reggiano* è *Reggio*.

Li detti Ducati sono parte dell'antica *Emilia*.

V.

V.

*Delle Parti di mezzo dell' Italia ,
e primieramente della Toscana ,
e della Repubblica di Lucca.*

IL Gran Duca di TOSCANA già Tu-
scia , ovvero *Hetruria* si divide in
tre parti, cioè il *Fiorentino*, il *Pisa-*
no, e il *Senese*.

La Capitale del Fiorentino è *Firenze* .
Del Pisano è *Pisa*, del Senese è *Sie-*
na .

Nel Pisano trovasi la Città di *Livorno*
assai mercantile con un porto eccel-
lente.

Il Padrone di questo Ducato è il Gran
Duca al presente Imperadore , come
altrove si è detto.

La Capitale dello Stato della Repubbli-
ca di LUCCA , il di cui Governo è
Aristocratico, è *Lucca* .

Verso le Coste della Toscana si ritrova
il picciol Stato de' *Presidj*, consistente
in cinque luoghi appartenente al Re
delle due Sicilie .

VI.

Dello stato Ecclesiastico.

Questo si divide in dodici Province, cioè la *Campagna di Roma*, il *Patrimonio di S. Pietro*, il *Ducato di Castro*, l'*Orvietano*, il *Perugine*, l'*Umbria*, la *Sabina*, la *Marca d'Ancona*, il *Ducato d'Urbino*, la *Romagna*, il *Ferrarese*, e il *Bolognese*.

La Capitale della *Campagna di Roma* già *Lazio* è *Roma* residenza ben degna del Sommo Pontefice.

Del Patrimonio di S. Pietro è *Viterbo*. In questa Provincia trovasi *Cività Vecchia* con un Porto il migliore dello Stato Ecclesiastico.

La Capitale del Ducato di Castro già abitato da *Veienti* è *Castro*. Dell'*Orvietano* è *Orvieto*. Del *Perugino* è *Perugia*. Dell'*Umbria* è *Spoleto*. In questa Provincia trovasi la Città di *Affisi* Patria di *S. Francesco*.

La Capitale della *Sabina* è *Magliano*. Della *Marca d'Ancona* già *Piceno* è *Ancona*. In questa Provincia trovasi la Città di *Loreto*, ov'è la *Santa Ca-*

E

sa,

sa, in cui fu annunziata la Beatissima Vergine dall'Angelo.

La Capitale del Ducato di Urbino è *Urbino*. Della Romagna è *Ravenna* già Sede degli *Esarchi*, cioè de' Governadori dell'Impero d'Oriente nel VII. e VIII. Secolo.

La Capitale del Ferrarese è *Ferrara*, e del Bolognese già parte dell'antica *Emilia* è *Bologna* celebre per la sua Università fondata nel 447. da Teodosio II. Imperadore.

Il Padrone di detto Stato è il Papa, che possiede ancora la *Contea di Avignone* in Francia, e l'Arcivescovado di *Benevento* nel Regno di Napoli.

Fra la Romagna, e il Ducato d'Urbino giace la picciolissima Repubblica di *S. Marino*, che prende il nome dalla sua Capitale.

VII.

Della Parte Meridionale dell'Italia, cioè il Regno di Napoli.

IL Regno di NAPOLI, di cui è Padrone il Re delle due Sicilie, si di-
vi-

vide in quattro parti principali, cioè la *Terra di Lavoro*, l'*Abruzzo*, la *Puglia*, e la *Calabria*.

La **TERRA DI LAVORO** già *Campagna Felice*, e *Aufonia* contiene tre Province, cioè *Terra di Lavoro in ispezie*, *Principato citeriore*, e *Principato ulteriore*.

La Capitale della Terra di Lavoro è *Napoli* residenza del Re, Città la più popolata dell'Italia, che per la salubrità dell'aere, e per l'amenità del sito non ha fors' eguale in Europa.

In questa Provincia è *Capoa* non lungi dall'antica distrutta, ove vogliono alcuni, che per le soverchie delizie si effeminassero le truppe d'Annibale, sebbene non senza ragione altri lo neghino.

Ivi è pur *Cuma* Città ora decaduta, ma già celebre per la pretesa residenza della Sibilla detta perciò *Cumana*. Ivi finalmente è il Lago d'*Averno* cotanto decantato da Virgilio.

La Capitale del Principato Citeriore è *Salerno*. Ivi sono le Forche Caudine, presso le quali i *Sanniti*, che si vuole abitassero intorno alla Contea di

Molise, riportarono un'insigne vittoria contro i Romani.

La Capitale del Principato ulteriore è *Montefusco*. In questa Provincia è *Benevento*, di cui si è già parlato.

L'ABRUZZO contiene l'*Abruzzo Citeriore*, l'*Abruzzo ulteriore*, e la *Contea di Molise*.

La Capitale dell'ABRUZZO CITERIORE è *Chieti*. Ivi è *Solmona* Città celebre per la nascita d'Ovidio.

La Capitale dell'Abruzzo ulteriore è *Aquila*. Ivi abitavano i *Marsi*, senza de' quali, da che li soggiogò, quasi mai trionfò Roma de' suoi Nemici.

La Contea di Molise prende il nome dalla sua Capitale.

La PUGLIA già *Apulia* contiene la *Capitanata*, la *Terra di Bari*, e la *Terra d'Otranto*.

La Capitale della Capitanata è *Lucera*.

La Terra di Bari prende il nome dalla sua Capitale. In questa Provincia vedonsi ancora gli avanzi della Città di *Canne*, ove Annibale diede una terribil sconfitta ai Romani.

La Capitale della Terra d'Otranto è *Lecce*. Ivi sono *Taranto*, e *Brindisi*

Cit-

Città marittime , antiche , e rinomate nelle Storie Romane.

La CALABRIA già *Magna Grecia*, perchè abitata un tempo da' Greci, si divide in tre Provincie, cioè la *Basilicata* già *Lucania*, la di cui Capitale è *Matera*, la *Calabria Citeriore*, la di cui Capitale è *Cosenza*, e la *Calabria ulteriore*, che ha per Capitale *Catanzaro*.

In questa ultima Provincia trovasi la Città di *Mileto* prima residenza de' Re Normanni, e *Cotrone* celebre per la Scuola di Pitagora, e per gli Atleti.

VIII.

Dell'Isole aggiacenti all'Italia.

Molte sono le Isole aggiacenti all'Italia, ma cinque sono le principali, cioè la *Sicilia*, la *Sardegna*, la *Corfica*, *Malta*, e l'*Elba*.

La SICILIA già *Sicania*, e *Trinacria*, perchè forma quasi la figura d' un Triangolo, appartiene al Re delle due Sicilie, e si divide in tre parti, cioè la *Valle di Mazzara*, la *Valle di De-*

mona, e la *Valle di Noto*.

La Capitale della Valle di Mazzara è *Palermo* residenza del Vice-Re. Ivi è la Città di *Girgenti* antichissima, e celeberrima nelle Storie, specialmente per il Toro colà d'ordine di *Falaride* inventato da *Perillo*, ch'egli il primo sperimentò, e poi l'istesso *Falaride*.

La Capitale della Valle di *Demonna* è *Messina* Città assai mercantile con un Porto eccellente. Della Valle di *Noto* è *Noto*.

In questa Provincia ritrovasi l'antichissima Città di *Siracusa* già residenza del Re di Sicilia, e Patria d'*Archimede* Gran Matematico.

La SARDEGNA spettante al Re di Sardegna si divide in due parti, cioè *Capo di Cagliari*, e *Capo di Lugodori*.

La Capitale del Capo di Cagliari è *Cagliari* residenza del Vice-Re, e del Capo di Lugodori è *Sassari*.

La CORSICA spettante alla Repubblica di Genova si divide in due parti, cioè *Parte Settentrionale*, e *Parte Meridionale*.

La Capitale della Parte Settentrionale è *Ba.*

è *Bastia* residenza del Governadore di quell'Isola, e della Parte Meridionale è *Ajaccio*.

L'Isola di MALTA, sebben propriamente appartenga all' Affrica, pure riesce più comodo di considerarla in Italia, perchè ella fu dipendenza della Sicilia, ha più commercio, ed unione cogli Europei, che cogli altri Popoli, o si riguardi la Religione, o il traffico, e finalmente per ragione dell' omaggio, che presta al Re di Spagna, da cui, e propriamente da Carlo V. l'hanno avuta i Cavalieri Gerosolimitani nell'anno 1530., dopo che furono scacciati da *Rodi*.

La Capitale di quest'Isola, di cui è Padrone il Gran Maestro Capo dell'Ordine di detti Cavalieri, il qual' è Elettivo, è la *Valletta*.

Dell'Isola dell' ELBA aggiacente alla Toscana è diviso il dominio, poichè la Fortezza di *Portolongone* appartiene al Re delle due Sicilie, e quella di *Porto Ferrajo* al Gran Duca di Toscana.

C A P. XIII.

Della Turchia Europea.

LA TURCHIA EUROPEA si divide in due parti, cioè *Parte Settentrionale*, e *Parte Meridionale*.

La Settentrionale si divide in sette parti principali, cioè la *Moldavia*, la *Valachia*, la *Bosnia*, la *Servia*, la *Bulgaria*, la *Romania*, e la *picciola Tartaria*.

La Capitale della Moldavia è *Jassi*.
Della Valachia è *Tergovisch*.

In queste Province già parte dell'antica *Dacia* nascono i migliori Cavalli d'Europa, e per privilegio di quei Paesi sono Cristiani Greci amendue i Principi chiamati *Vajuodi*, li quali per altro essendo amovibili dal Gran Signore, debbon dirsi più tosto semplicemente di lui Governadori.

La Capitale della Bosnia è *Bagnaluco*.
Della Servia è *Belgrado*. Della Bulgaria è *Sofia*.

Queste due ultime Province chiamavansi anticamente *Misia*.

Il Littorale della Bulgaria, secondo Ero-

Erodoto, è il vero Paese degli antichi *Geti*. Ivi è degna d'osservazione *Tomis*, ove fu relegato Ovidio.

La Capitale della Romania già *Tracia* è *Costantinopoli* già *Bisanzio* situato sullo Stretto dello stesso nome, residenza del Gran Signore, e Città popolatissima, di cui s'impadronirono i Turchi sotto Maometto II. nel 1453. facendo gran strage degli Abitanti Cristiani.

La picciola Tartaria già *Scizia* si divide in due parti, cioè la *Bessarabia*, e la *Crimea*. Nella prima è *Bender* Fortezza celebre, ove si ritirò Carlo XII. dopo la sconfitta di Pultava, di cui si è parlato al Cap. VII.

La Capitale della Crimea già *Chersoneso Taurica* è *Bachaserai*. Sebben la medesima abbia il suo Principe, che il Gran Signore nomina sempre nell'istessa famiglia de *Guirai*, pure rigorosamente non è che un Vice-Re, mentre il Turco ha intieramente soggiogato quel Paese.

La Parte Meridionale della Turchia Europea è la *Grecia*, che si divide in *Terra ferma*, ed in *Isole*.

La

La Terra ferma si divide in sei parti, cioè la *Macedonia*, l'*Albania*, l'*Epiro*, la *Tessaglia*, la *Livadia*, e la *Morea*.

La Capitale della Macedonia celebre per due illustri suoi Re, cioè Filippo, e il di lui Figlio Alessandro il Grande Vincitore dell'Asia, è *Salonichi* già *Tessalonica* posta sopra il Golfo di *Salonichi*. In questo Regno vi è *Libanona* già *Stagira* Patria d'Aristotele, perciò detto *Stagirita*. Vi è pure il Monte *Athos*, oggi detto *Monte Santo*, ove sono 24, o 25. Monasterj di Monaci Greci, creduto dei Monti più alti del Mondo.

La Capitale dell'Albania è *Scutari*. Dell'Epiro Patria di Pirro, che valorosamente guerreggiò a pro de' Tarantini contro i Romani col favore degli Elefanti, è *Larta*.

In questo Regno vedesi Capo Figolo già *Promontorio Azio*, ove Ottavio sconfisse Marc'Antonio.

La Capitale della Tessaglia è *Larissa*. Ivi è degno d'osservazione il luogo detto di *Farfaglia*, ove Giulio Cesare disfece Pompeo.

Ivi

Ivi pur sono i Monti tanto rinomati fra' Poeti, il *Pindo*, il *Parnaso*, e l'*Helicone*, come anche l'*Olimpo*, che dice si s'innalzi fino alle nuvole.

La Capitale della Livadia già *Acaja* è *Setines* già *Atene* una volta sì famosa per le scienze.

Al Ponente della Livadia vi è il *Golfo* di *Lepanto* celebre per la vittoria riportata nel 1571. dall'armata navale de' Cristiani comandata da D. Giovanni d'Austria contro i Turchi.

Ivi pur'è *Delfo* memorabile per l'Oracolo d'Apollo.

La Capitale della Morea così detta, o perchè ha la figura d'una foglia di moro, o per le scorrerie fattevi da' Mori, già chiamata *Peloponeso*, è *Napoli di Romania*.

In questa Penisola vedesi *Misitra* già *Lacedemone*, o Sparta cotanto celebre per le guerre sostenute contro gli *Atebiesi*, e *Tebani*.

Le Isole della Grecia poste nell'*Arcipelago*, che vuol dire *Mare sparso di più Isole*, già chiamato *Mar Egeo*, sono moltissime, ma le principali sono *Candia* già *Creta*: *Negroponto* già *Eubea*,

bea, la di cui Capitale già chiamavasi *Calcide*, *Stalimene* già *Lemno*; *Metellino* già *Lesbo*, o *Mitilene*, *Scio* già *Cbios* creduta Patria d'Omero, *Palmosa* già *Pathmos*, dove esiliato S. Giovanni Evangelista vi scrisse l'Apocalisse.

Queste Isole prendono tutte il nome dalle loro Capitali.

Il Padrone della Turchia Europea, la qual'è Ereditaria, è il Gran Turco, e la Religion dominante generalmente è la Maomettana.

C A P. XIV.

Dell' Asia in Generale.

Questa è la parte del Mondo stata abitata la prima, come leggesi nella Sacra Scrittura, e fu assegnata a Sem nella divisione, che si fece del Mondo dopo il Diluvio Universale.

Ella sopra le altre Parti ha molti vantaggi, mentre in Asia è stato creato Adamo, vi fu fabbricata, e fermossi l'Arca di Noè, Iddio vi diede la leg-

ge

ge a Mosè, vi è nato, e morto Gesù Cristo, e vi sono finalmente stati operati li principali Misterj della nostra Santa Religione.

Ivi pure fondate furono le più antiche Monarchie degli Assirj, de' Medj, de' Babilonesi, de' Persiani, e de' Parti, il di cui Impero stendevasi dal Monte Caucazo parte dei Monti Tauri fra il Mar Nero, e Caspio fino all'Eufrate.

Questa è la parte maggiore dell'antico Continente, e sebben non abbiasi ancora un'esatta notizia della di lei grandezza, vogliono però alcuni, che sia più lunga di 5000. miglia Italiane, e larga miglia 4320. circa.

I Mari, che la bagnano, oltre il *Mar Nero*, e il *Mediterraneo*, de' quali si è parlato altrove, sono il *Mar Caspio* detto ancora *Mar di Sale*, che tiene a Settentrione, ed a Levante la gran Tartaria, a Mezzo giorno la Persia, a Ponente la Georgia. Sebben questo chiamisi Mare singolarmente per la sua vastità, pur da molti è creduto un Lago, perchè circondato per ogni parte dalla Terra,

Il *Mar Rosso*, che separa l'Asia dall'Affrica.

Il *Mar di Arabia* sotto l'Arabia, e la Persia.

Il *Mar d'India* sotto l'India Orientale.

Il *Mar Pacifico* detto anche del *Sud*, cioè quell'acqua immensa fra l'Asia, e l'America.

Il *Mar di Tartaria* sopra questo Gran Paese.

Gli Stretti principali dell'Asia sono quello della *Sonda* fra l'Isole di Sumatra, e di Giava.

D'Ormuz fra l'Isole di questo nome, e la Persia.

Di Malaca fra la Penisola di questo nome, e l'Isole di Sumatra.

I Fiumi principali dell'Asia sono l'*Eufrate*, che scorre al lungo del Diarbeck, e sbocca nel Golfo Persico, o sia di Bassora.

L'*Obio*, il quale segnando i confini fra l'Asia, e l'Europa sbocca nel Mar della Tartaria.

L'*Indo*, e il *Gange*, che bagnano gli Stati del Gran Mogol, e sboccancioè il primo nel Mar dell'Arabia, e il secondo nel Mar dell'Indie.

I Mon-

I Monti principali dell' Asia sono i *Tauri*, che traversano a lungo dell' Asia, come si è detto degli *Apennini* in Italia.

L'ASIA si divide in sei parti principali, cioè la *Turchia Asiatica*, l'*Impero della Persia*, l'*India Orientale*, la *Gran Tartaria*, l'*Impero della China*, e l'*Isole Asiatiche*.

C A P. XV.

Della Turchia Asiatica.

Questa si divide in sette parti principali, cioè la *Natolia*, la *Soria*, il *Diarbeck*, parte dall'*Armenia*, della *Georgia*, e dell'*Arabia*, e le *Isole* nel Mediterraneo.

La **NATOLIA** già *Asia Minore* si divide in quattro Parti principali, cioè la *Natolia in ispezie*, l'*Amasia*, l'*Aladulia*, e la *Caramania*.

La Capitale della *Natolia in ispezie* è *Cutaja*, ov' era la *Frigia minore*.

Ivi è *Smirne* Porto di gran commercio, e vi era anticamente la *Jonia*.

Effeso picciol Villaggio già per altro ri-
guar-

gardevole per il famoso Tempio di Diana, e per l'Epistola indirizzata vi da S. Paolo.

Troja, ove vedonsi alcune reliquie dell'antica già detta *Ilio*, cotanto rinomata, e nell'Iliade d'Omero, e nell'Eneidi di Virgilio, e nelle Storie.

Isnick già *Nicea*, ov'era l'antica *Bitinia*: Luogo, ove si tennero i due Concilj Niceni negli anni 325. e 787. Ivi è *Bursa* già Sede degl'Imperadori Ottomani prima della presa di Costantinopoli.

Halicarnasso già *Dori* Patria di Erodoto, e di Dionigi Storici.

Filadelfi, e *Sardo* già *Lidia*, ove regnava Creso.

Non lungi da *Sardo* eravi anticamente *Laodicea* Città grandissima.

La Capitale dell'*Amasia* è *Amasan* creduta Patria di Strabone.

Ivi è *Trebisonda* già Sede degl'Imperadori della Grecia, allorchè Alessio Comneno fuggì da Costantinopoli.

Sisimo già residenza di Mitridate Re di Ponto, il di cui Regno abbracciava tutte le Coste del Mar nero.

La Capitale dell'*ALADULIA*, che abbrac-

braccia l'antica *Capadocia*, e l'*Armenia* Minore, è *Marasch* sull' Eufrate.

La Capitale della **CARAMANIA** è *Cogni*, ov' era già *Licaonia*.

Ivi è *Tarso* Patria dell' Apostolo S. Paolo, ed in questo sito già fu la *Cilicia*.

In somma erano anticamente da 15. in 16. Regni nell' Asia minore, mentre, oltre li suddetti, eranvi la *Paflagonia*, la *Caria*, la *Panfilia*, l'*Isauria*, e la *Galazia*, dei quali appena vedonfi ora alcuni sfigurati avanzi.

La **SORIA** si divide in tre parti, cioè la *Siria*, la *Fenizia*, e la *Palestina*, o sia *Giudea*, o *Terra Santa* così detta, perchè ivi nacque, visse, e morì Gesù Cristo.

La Capitale della Siria è *Aleppo* Città assai mercantile.

Ivi è *Antiochia* Città Patriarcale, ove i Discepoli di Cristo cominciarono a chiamarsi Cristiani.

Vi è pure il monte Libano abitato da' Cristiani detti *Maroniti*.

La Capitale della Fenizia è *Damasco*, ove fu battezzato S. Paolo.

All' Oriente di *Damasco* sta *Tadmor* già *Palmira* sede della famosa Regina *Zenobia*.

F

Ivi

Ivi è *Sur* già *Tiro* cotanto noto nelle Storie, del quale scorgonsi appena le reliquie.

La Capitale della Palestina è *Gerusalemme* in misero stato rispetto all'antica già distrutta da Tito, ma sopra tutte le Città considerabile, perchè ivi è il Sepolcro di Gesù Cristo.

Ivi contiguo è il *Monte Calvario*, ov' egli morì.

In questa Provincia sono pure *Berlemme*, e *Nazaret*, nel primo de' quali nacque, e nel secondo fu educato Gesù Cristo.

Risiedevano in questi contorni le 12. Tribù degl' Israeliti, non men che i loro Nemici, cioè i *Filistei*, gli *Ammoniti*, *Madianiti*, *Moabiti*, *Amaleciti*, ed altri, come può meglio vedersi nella Carta particolare della Terra Santa.

IL DIARBEEK si divide in tre parti, cioè il *Diarbek in ispezie*, il *Yerac* frà li Fiumi Tigri, ed Eufrate, ove appunto credesi creato Adamo, ed il *Curdistan*.

La Capitale del *Diarbek in ispezie* già *Mesopotamia* Paese proprio de' Caldei, che

che diedero il nome di *Caldea* al *Yerac*, dopo averlo soggiogato, è *Diarbekir*.

Ivi è *Mosul* sopra il *Tigri* Città di gran traffico, e dirimpetto ad essa vedensi le rovine dell'antica rinomatissima *Ninive*.

La Capitale del *Yerac* è *Bagdad*. Al Settentrione di questa Città era anticamente *Seleucia* sulla sponda occidentale del *Tigri*, ed in faccia alla medesima sulla sponda orientale eravi *Cresifonte* Reggia de' *Parti*.

La famosa *Babilonia* poi giacea nel sito, ove sta ora la Città popolata di *Hella* sull'*Eufrate*.

La Capitale del *Curdistan*, o sia Paese de' *Curdi* già vera antica *Assiria* è *Che-rafoul*.

Il Paese Settentrionale del *Curdistan* è il Principato di *Betlis*, che prende il nome della Capitale, ed è indipendente, or collegandosi col *Turco*, ora col *Persiano*. Questa era la Patria degli antichi *Carducebi*, che in mezzo alla Monarchia *Persiana* conservaronsi liberi.

L' ARMENIA si divide in due Parti, cioè

cioè *Armenia Turca*, e *Armenia Persiana*, perchè spettante la prima al Gran Signore, e la seconda al Sofi di Persia.

La Capitale della Turca è *Erzerum*, della Persiana è *Erivan*.

Ivi ergesi'l Monte *Ararath*, ove credesi, che posasse l'Arca di Noè dopo il diluvio.

La GEORGIA, o sia Gurgistan situata fra i due Mari Nero, e Caspio si divide in due parti, cioè la *Mingrelia* già *Colchi* celebre per il rapimento ivi fatto da' Greci del *Vello d'oro*, e la *Georgia propria* già *Iberia*.

La prima vicina al Mar Nero è soggetta a varj Principi Vassalli del Gran Signore, nè ha Città considerabili.

La seconda prossima al Caspio è soggetta a varj Principi Vassalli del Sofi di Persia. Ivi la miglior Città è *Festis*.

L'ARABIA si divide in tre Parti, cioè *Arabia Petrea*, *Arabia Deserta*, e *Arabia Felice*.

La Capitale della Petrea così detta per l'orridezza del sito, già *Nabathea*, è *Herath*, e appartiene al Turco.

Ivi è il Monte *Sinai* oggi *S. Caterina*,
ove

ove Iddio diede la legge a Mosè.

La Capitale della Deserta, quasi tutta tributaria del Turco, così detta, perchè per lo più spopolata a motivo delle aride sue solitudini, già chiamata *Hira*, è *Bassora* sul Golfo Persico.

Della Felice così detta dalla sua fertilità, già *Semen*, ove regnò la Regina Saba mentovata nelle Sacre Carte, molte sono le Capitali, perchè sono molt' i Sovrani, ma tre sono i principali, cioè il Re di *Mascate* nome del Regno, e della Capitale posta in vicinanza del Golfo Persico, il Serifo della *Mecca*, ov' egli risiede, e il Principe d' Aden Capitale del Regno di questo nome.

La Mecca è famosa per la nascita di Maometto, e quel Serifo creduto della di lui Famiglia ricevè grandissimi regali da' Pellegrini Maomettani.

E' pur famosa *Medina* detta da essi *Città del Profeta*, ov' è la tomba di Maometto ornata di 3000. lampadi d' argento appese a più di 300. colonne della Moschea.

L'Alcorano è in lingua Araba, ed è vietato a' Maomettani il leggerlo in altra lingua.

Tre sono le Isole principali del Turco in Asia, cioè *Cipro*, *Rodi*, e *Lango*. La Capitale dell' Isola di CIPRO già da Poeti dedicata a Venere detta perciò *Cipria*, e *Paphia* dalla Città di Pafos in essa Isola, è *Nicosia*.

Dell' Isola di Rodi è *Rodi* già celebre per la residenza de' Cavalieri Gerosolimitani, e per la prodigiosa grandezza del Colosso del Sole di bronzo all' ingresso del Porto una delle sette meraviglie del Mondo, fra le cui gambe passavano i Vascelli, rovinato nel 530. a causa di un tremuoto.

L' Isola di Lango già *Cos* è memorabile per l' antico Tempio d' Esculapio, e per la nascita ivi seguita d' Ippocrate, e di Apelle.

Il Padrone della Turchia Asiatica, ch' è ereditaria, è il Gran Turco, fuorchè di alcuni luoghi sopra specificati, e la Religion dominante è la Maomettana, sebbene in certe Province non manchino molti Cristiani.

C A P O XVI.

Della Persia.

Sono dodici le Pronince della Persia, e molte in conseguenza le Città, ma tre sono le principali, cioè *Ispahan* residenza del Sofi, la qual dice-si abbia dodici leghe di circuito. La Provincia, ove sta *Ispahan*, è propriamente l' antica Patria.

Tauris creduta l' antica *Ecbatana*, e già Capitale del Regno, la di cui Piazza maggiore è cotanto vasta, che di-spor vi si possono in battaglia trenta mila Uomini.

Sghiras celebre per la sua Università. Non lungi di quà vedensi gl' infelici reliquie della bella *Persepoli* incendiata da *Alessandro il Grande*, per compiacere alla disonesta *Taide*.

Aggiacente alla Persia è l' Isola di *Ormuz* sulla bocca del Golfo Persico, la quale prende il nome dalla sua Capitale, rinomata per la pesca delle perle in que' contorni.

Il Padrone della Persia, ch' è ereditaria non solo per i Figli legittimi, ma,

in difetto di essi anche per i Bastardi, è quel Sofi, o sia *Scach*, e la Religione dominante è la Setta di Alì Genero di Maometto.

C A P O XVII.

Dell' India Orientale.

L' INDIA ORIENTALE così detta dal Fiume *Indo*, che la bagna, si divide in tre Parti principali, cioè l'Impero del Gran Mogol, o sia l'*Indostan*, la *Penisola di quà dal Gange*, e la *Penisola di là dal Gange*.

L'INDOSTAN Impero senza dubbio il più ricco della Terra per la gran quantità dell'oro, argento, e gemme, di cui abbonda, si divide in trentacinque Regni, ma quattro sono li principali, cioè il Regno di *Deli*, di *Agra*, di *Gusurata*, e di *Bengala*.

La Capitale del Regno di *Deli* è *Deli* residenza del Gran Mogol, il di cui Palazzo ha una mezza lega di giro, ed il suo Trono è stimato più di 50. milioni.

Del Regno di *Agra* è *Agra* Città grande,

de , e ricca già Sede dell' Imperadore.

Di Gufurate è *Surate* Città la più mercantile di tutta l' Asia.

Di Bengala è *Ougeli* vicino al Golfo di Bengala.

Il Padron dell' Indostan è il Gran Mogol . Questo nome , che significa *bianco* , gli vien dato , perchè questi Popoli son men bruni degli altri Indiani . Ogn' anno si pesa l' Imperadore nel giorno della di lui nascita , e si fanno gran Feste , che durano cinque giorni , se trovafi di maggior peso dell' anno precedente . L' adulazione però sempre altera la bilancia.

Questo Impero è ereditario , e la Religion dominante è la Maomettana della Setta di *Omar* .

La PENISOLA DI QUA' DAL GANGE si divide in molte parti , ma cinque sono le principali , cioè il Regno di *Visapor* , di *Golconda* , e di *Bisnagar* , che prendono il nome dalle loro Capitali , le Coste di *Coromandel* , e di *Malabar* .

Sulla Costa di Coromandel trovafi *Negapatan* appartenente agli Olandesi ,
Ma-

Madras agl' Ingleſi , *Ponticheri* alli Franceſi , *Trangebar* ai Daneſi .

Sù quella di Malabar giace *Calicut* Capitale di queſta Città , e reſidenza del *Zamorino* .

A ſettentrione di *Calicut* evvi *Goa* ſpettante ai Portogheſi , fede del Vicerè , che ha la direzione del commercio dell' Indie Orientali . Ivi è il Corpo di S. Franceſco Saverio .

Li Regni di *Viſapor* , e di *Golconda* appartengono ora al Gran Mogol , che nel ſecolo ſcorſo li ſoggiogò , e quello di *Biſnagar* ha il ſuo Re particolare , il quale è Ereditario .

La Religion dominante in queſti Stati è la Maomettana , ſebben non vi mancano dei Gentili in gran quantità .

La PENISOLA di là dal GANGE ſi divide in *Parte Settentrionale* , e in *Meridionale* .

La Settentrionale ſi divide in cinque Regni principali ; cioè di *Tunchino* , e di *Cochinchina* confinanti , e tributarj della China , e li Regni d' *Ava* , di *Pegù* e di *Arracan* , i due ultimi de' quali ſono tributarj del primo , e tutti e tre prendono il nome dalle loro Capitali .

La

La Meridionale si divide in due Regni principali, cioè di *Siam*, e di *Cambogia*. Il primo è tributario della *China*, ed il secondo del primo, e tutti e due prendono il nome dalle loro Capitali.

Il Re di *Siam* porta il titolo di Re dell' *Elefante bianco*, e se ne gloria, e permette libero l'esercizio della Religione Cristiana nel suo Paese, ove trovasi eretto un famoso Seminario di tutte le nazioni Orientali, in cui si ricoverano li Missionari Apostolici.

Ivi verso la punta è la Città di *Malacca* sopra lo Stretto di questo nome appartenente agli Olandesi con buona Fortezza.

Tutti li sudetti Regni sono Ereditarij, ed ognuno ha il suo Re particolare, e la Religione generalmente è simile a quella dell' *Indostan*.

C A P. XVIII.

Della Gran Tartaria.

LA Gran TARTARIA già *Scizia Asiatica* vien così detta da un Fiume,

me , o da un Gran Capitano di tal nome , ma più verisimilmente dalla velocità degli Abitanti valentuomini a cavallo , giacchè *Tatar* in lingua Orientale significa *veloce* , ed è quasi la terza parte dell' Asia .

Si divide in *Settentrionale* , e *Meridionale* .

La Settentrionale detta propriamente **SIBERIA** da un' antica Città di tal nome vicino alla Moscovia è Paese vastissimo abitato da diversi Popoli intieramente soggetti al *Czar* , che vi ha piantate numerosissime Colonie di Russiani .

La Capitale è *Tobolschoi* , ove gli Uffiziali di Carlo XII. colà mandati Prigionieri , dalla necessità costretti v' introdussero le scienze , e le arti . La Religion dominante è l' istessa de' Moscoviti .

La Tartaria *propria* , o *Meridionale* può dividers' in *Occidentale* , di mezzo , ed *Orientale* .

L' Occidentale comprende il Paese de' Tartari Maomettani del *Kouban* sul Mar nero confederati del Turco . Degli *Alani* , e *Abassi* Popoli liberi del
Cau-

Caucaso. De' *Circassi*, la di cui Capitale è *Tecki* con buon presidio Russo. De' Tartari del *Daguestan*, e di *Astracan* così detti dal nome della Capitale Città assai mercantile verso l'imboccatura del Volga spettante a' Moscoviti.

Verso l' Oriente di *Astracan* stanno i *Kalmuchi* tributarj de' Moscoviti, ed al Settentrione del Caspio vi è un gran Paese abitato dai Cosacchi Russiani detti *Jaiski* dal Fiume *Jaiskus*.

La Tartaria di mezzo abbraccia 1. la Tartaria *Vsbeka*, o sia *Zagatay* già *Battriana*, la qual' è Maomettana, ha i suoi Cam particolari, e contiene principalmente il *Turchestan*, e la *Bucharia grande*. 2. la Tartaria *Kalmuca*.

La Capitale del *Turchestan* già sede de' *Massageti*, e d' onde vennero i Turchi a distendersi nei contorni del Caspio, ed unirsi coi Saraceni, è *Cascar*.

Della *Bucharia grande* le Città principali sono *Bokara* Patria di Avicenna; e *Sarmakand*, nelle cui vicinanze nacque il Gran Tamerlano, che dopo vinto Bajazet Imperadore de' Turchi, lo chiuse in una gabbia di ferro.

Li

Li Tartari *Kalmuchi* poi, che sono Gentili, hanno molti Principi tutti dipendenti da un supremo Signore, ch'è propriamente il Gran Cam de Tartari potentissimo in Cavalleria, ed abita co' Popoli sotto le tende.

Da questo Principe dipendono la *Bu-
baria picciola*, ed il Regno del *Ti-
bet* governato da Dalai Lama Sommo Pontefice de' Tartari Gentili. Li *Kalmuchi* sono li veri antichi *Mogolli*.

La Tartaria Orientale comprende li Tartari *Mongali*, da quali sono usciti li Dominanti della China, da cui dipendono, e sono li più civili fra i Tartari singolarmente a motivo del commercio colli Chinesi.

C A P. XIX.

Della China.

Questo Impero il più popolato della Terra era dominato per l'addietro da un Imperadore della Nazione, che avea fatto inalzare un muro di 500. leghe circa a lungo frà la China, e la Tartaria, per impedire le in-

vasioni de' Tartari , li quali, ciò non ostante, la soggiogarono verso il 1630. onde al presente gran parte della Tartaria, e l'Impero della China è sotto il dominio di un Principe Tartaro, che assume il titolo d'Imperador della China, e di Gran Cam de' Tartari. Di quest'ultimo furono dette cento favole.

La CHINA si divide in tre parti, cioè *Parte Settentrionale*, *Parte Meridionale*, e *Penisola di Corea*.

La Capitale della SETTENTRIONALE, o sia del *Catai* è *Pekin* residenza dell'Imperadore, Città, che contiene due milioni circa d'Abitatori.

La Capitale della Parte MERIDIONALE, o sia del *Mangin* è *Nankin*, Città la più grande, e la più popolata della Terra, già Sede degl'Imperadori di Nazione Chinesa, trasferita poi dai Tartari a Pekin, per esser più a portata del governo dei loro Stati di Tartaria.

La Capitale della PENISOLA di COREA spettante ad un Principe particolare Tributario della China è *Pingan*.

Questi Stati sono Ereditarj, e la Religion dominante è quella de' Gentili.

CAP.

C A P. XX.

Dell'Isole Asiatiche nel Grande Oceano.

SONO molte le Isole Asiatiche, ma sette sono le principali, cioè le *Maldivae*, quella di *Ceilan*, le Isole della *Sonda*, le *Molucche*, le *Filippine*, quelle de' *Ladroni*, e le Isole del *Giappone*.

Le **MALDIVE**, che han preso il nome da quella di *Male* residenza del Re, sono in numero grandissimo, ma di poca considerazione, e la Religion dominante è la Maomettana.

L'Isola di **CEILAN** da alcuni creduta l'*Ophir* di Salomone, e da altri la *Trapchana* degli Antichi produce la miglior cannella del Mondo, e sebbene gli Olandesi vi tengono alcune Piazze maritime, ha però il suo Rè particolare, che risiede a *Candi*.

In quest'Isola ergesi il Pico d'Adamo, Monte il più alto dell'Indie, ove vogliono quei Popoli, che Adamo sia stato sepolto.

L'Isole della **SONDA** così dette dallo **Stret-**

Stretto di questo nome sopra riferito, sono trè le principali, cioè *Sumatra*, *Giava*, e *Borneo*.

Nell' Isola di **SUMATRA** sono molti Regni, ma il principale è quello di *Achem*, che prende il nome dalla sua Capitale.

Nell' Isola di **GIAVA** pur vi sono molti Regni, ma due sono i principali, cioè quelli di *Materan*, e di *Bantam*, che prendono il nome dalle loro Capitali.

Ivi è *Batavia* Città appartenente agli Olandesi, e centro del loro commercio dell' Indie Orientali.

L' ISOLA DI BORNEO la maggior forse di tutte le Isole Asiatiche non per anche intieramente nota agli Europei prende pure il nome dalla sua Capitale.

Le **ISOLE MOLUCCHE** sono molte, e hanno i proprj Rè, ma Vassalli degli Olandesi, fuorchè il Re di *Maca-* *far* nell' Isola di *Celebes*, che risiede nella Città dello stesso nome.

Le **ISOLE FILIPPINE** così dette, perchè conquistate da Spagnuoli sotto il Regno di Filippo II. sono più di mil-

G

le,

le , la maggior parte sotto il dominio Spagnuolo, e la principale di quest'Isole è *Manilla*, che prende il nome dalla sua Capitale.

Le ISOLE DE' LADRONI così dette , perchè la prima volta , che vi discesero gli Spagnuoli , furon rubati , chiamansi ancora *Marianes* dal nome della Reina Marianna d' Austria Moglie di Filippo IV. , sotto il di cui Regno cominciarono ad abitarle gli Spagnuoli . Sono quattordici , ma non molto riguardevoli , ed alcuni le considerano aggiacenti all' America .

Le ISOLE DEL GIAPPONE sono tre , cioè *Nifonia* , *Xicocu* , e *Ximo* , ma la prima è la principale , e vi sono due grandi Città , cioè *Jedo* residenza dell' Imperadore , e *Mèaco* già antica di lui Sede , ed ora del *Deyro* Capo della Religione di quei Popoli , che sono Gentili .

Nel Giappone vi sono più di venti Rè , ma tutti soggetti all' Imperadore del Giappone .

Sopra il Giappone giace la Terra di *Jesso* , di cui si è parlato al Cap. III. , la quale in gran parte è tributaria de'

Ruf-

Ruffiani, che vi hanno piantate delle Colonie.

Della Religion dominante nelle altre Isole poco può dirsi di preciso, se non che nella maggior parte non vi è Religione alcuna, fuorchè nell'Isole soggette a' Principi Europei, ove la loro pietà ha procurato introdurvi la Religione Cristiana.

C A P. XXI.

Dell' Africa in generale.

L'AFRICA è una Penisola dell' antico Continente più picciola dell'Asia, più grande dell'Europa, e generalmente più calda dell'Europa, e dell'Asia.

Chiamasi Penisola, perchè stà unita all'Asia dall'Istmo di Sues, come si è detto nel Capo III.

Abbonda questa sopra ogn' altra Parte della Terra di ferocissime bestie, come Leoni, Tigri, Pantere, Serpenti, Cocodrilli &c., e fu assegnata a Cam maledetto dal Genitore Noè nella divisione, che fecesi della Terra dopo

il Diluvio Univerfale .

I Mari, che bagnano l'Africa, fono cinque, cioè verfo il Settentrione il *Mediterraneo*, che la divide dall'Europa.

Verfo Ponente fopra l'Equatore il *Mare Atlantico*, e fotto l'Equatore il *Mare Etiopico*, o fia *Meridionale*.

Verfo Levante fopra l'Equatore il *Mar Rosso*, e fotto l'Equatore il *Mar dell'Indie*.

I Fiumi principali dell'Africa fono il *Nilo*, che bagna l'Egitto, paffa vicino al Càiro, e sbocca nel Mediterraneo. Quefto Fiume nella State efce dal letto, ed ingrassa colla fua inondazione le campagne d'Egitto, che perciò fono così fertili.

Il Negro, che bagna la Nigrizia, e sbocca nell'Atlantico.

I Monti principali dell'Africa fono l'*Atlante* verfo il Mezzo giorno del Regno d'Algeri, affai celebre nelle favole de' Poeti.

Il Monte della Luna frà l'Abiffinia, e il Monomotapa.

Il Monte di Serra Liona, che fepara la Guinea dalla Nigrizia.

Il Pico di Teida nell'Ifola di Teneriffa,
ove

ove gli Olandesi stabiliscono il primo loro Meridiano, di cui si parlerà a suo luogo.

Lo Stretto principale dell' Africa , oltre quello di *Gibilterra* già sopra descritto, è quello di *Babelmandel* frà l' Arabia, e la Costa di *Abex*.

Si divide l' Africa in *Terra ferma* , ed in *Isole* .

La TERRA FERMA, che forma quasi la figura d' un Triangolo, si divide in trè Parti, cioè l' *Angolo a Ponente* , l' *Angolo a Levante* , e l' *Angolo a Mezzo giorno* .

L' ANGOLO A PONENTE contiene la *Barbaria*, il *Bilidulgerid*, il *Diserto di Sara*, la *Nigrizia* , e la *Guinea* .

L' ANGOLO A LEVANTE contiene principalmente l' *Egitto* , la *Nubia*, e l' *Etiopia* .

L' ANGOLO A MEZZO GIORNO contiene principalmente il *Congo* , la *Casreria* , le *Coste di Zanguebar*, e il *Monomotapa* .

Dell' Angolo a Ponente dell' Africa, e primieramente della Barbaria.

LA BARBARIA nido de' Corsari, li quali colle loro prede, e rapine cotanto infestano i Cristiani, si divide in sei parti, cioè il *Regno di Barca*, di *Tripoli*, di *Tunisi*, d'*Algeri*, di *Marocco*, e di *Fez*, che prendono il nome dalle loro Capitali.

Il Regno di BARCA già *Libia* appartenente al Turco, è spopolatissimo per la sua sterilità, onde vien notato sulle Carte Geografiche col nome di *Deserto di Barca*. Ivi era il famoso Tempio di Giove Ammone detto da que' Sacerdoti adulatori Padre di *Alessandro il Grande*.

In detto Deserto pieno di sabbia fu accecato l'Esercito di *Cambise*, mentre andava per saccheggiare quel Tempio.

Li Regni di *Tripoli*, di *Tunisi*, e d'*Algeri* si governano in Repubbliche, a cui presiede un Capo chiamato *Dej*, ma sono tributarj del Gran Signore.

In

In distanza di sette miglia circa da Tunisi vedensi ancora gl' infelici avanzi della Città di Cartagine già emola di Roma, e Patria di Annibale, e di Terenzio, e poi di Tertulliano, e di S. Cipriano.

Nel Regno di Tunisi giace *Biserta* stata fabbricata sulle rovine dell' antica *Utica*, ove Catone si uccise, per non cader nelle mani del vincitor Giulio Cesare.

In quello di Algeri vi è *Oran* celebre Fortezza spettante alla Spagna, non men che quelle di *Ceuta*, di *Melilla*, e di *Pennon* di *Velez* nel Regno di Fez, il di cui Re, ch'è anche Padrone indipendente di quello di Marocco, pretende il titolo d'Imperador di Marocco.

Questi due Regni formavano già la *Mauritania Tingitana*, quello d'Algeri la *Cesariense*, e la *Sitifense* era ne' contorni di Tunisi.

Tutta la Barbaria è della Religion Maomettana, ed è stata posseduta da' Cartaginesi, Romani, Vandali, Greci, Saracini, e Turchi. Ha delle miniere d'oro, ed argento, e produce olio, zucchero, e pelli di Marocchino.

*Del Bilidulgerid, del Diserto di Sara,
e della Nigrizia.*

IL BILIDULGERID già parte dell' antica *Numidia* vuol dire in quell' idioma *Provincia di rami di palme*, delle quali veramente abbonda quel Paese.

I molti Regni, che lo compongono, sono di pochissima considerazione, toltone quello di *Segelmefse*, che prende il nome dalla sua Capitale.

IL DISERTO DI SARA pien di sabbia, ove camminansi centinaja di miglia, senza trovar'acqua, non ha luogo alcuno di rimarco, mentre quegli abitatori altro esercizio non fanno, che andar'errando in guardia delle lor mandre.

La NIGRIZIA abitata già dai *Garamanti*, così detta dal color di quegli Abitatori tutti neri, che compransi dagli Europei, per trasportarli al lavoro delle miniere, e ne' molini da Zucchero in America, contiene molti Regni, li quali portano il nome delle lor

lor Capitali , a noi poco noti , e di pochissima considerazione.

Tutti gli accennati Stati sono Ereditarj , hanno i loro Principi particolari , e gli Abitatori sono parte Maomettani , parte Gentili , e parte di nessuna Religione.

C A P. XXIV.

Della Guinea.

LA GUINEA si divide in tre Parti , cioè la *Guinea in ispezie* , la *Meleghetta* , e il Regno di *Benin*.

La Guinea in ispezie ha per Capitale la Città di *Jamo* , che divide le due Coste , cioè quella detta de' *Denti* , a motivo del gran traffico de' Denti d' Elefante , che vi si fa , e la Costa detta d' *Oro* a cagione delle miniere d'oro , che vi si trovano . Se ne cava anche molta cera , e bell'avorio .

La Meleghetta non è ben nota agli Europei . Il Regno di Benin , che prende il nome dalla Capitale , è il più considerabile della Guinea , e la Città di Benin dicesi la più riguardevole dell' Africa .

In

In questo Paese vi sono Simie così destre, che que' Popoli se ne vagliono come di Servidori, per portar'acqua, e per simili esercizi.

Sulle Coste della Guinea posseggono Fortezze insigni gli Olandesi, gl'Inglese, i Danesi, ed i Francesi.

Nel resto questo Paese ha i suoi Principi particolari, i di cui Stati sono Ereditarij, e la Religion di que' Popoli si è credere un Dio, che non rispettano, perchè buono, ed ossequiare il Diavolo, ch'essendo cattivo, fa loro temer del male.

C A P. XXV.

*Dell'Angolo a Levante dell'Africa,
e primieramente dell'Egitto.*

L'EGITTO già celebre per le scienze, ed arti, che colà in gran parte ebbero la loro origine, si divide in tre parti, cioè *Alto*, *Mezzo*, e *Basso*,

La Capitale dell'Alto è *Girgio* già famoso per gli Anacoreti, che abitavano in quelle vicinanze ne' Diferti della *Tebaide*.

Del

Del Mezzo è il *Cairo*. Città delle più vaste del Mondo in vicinanza dell'antica rinomatissima *Menfi*.

In distanza di sette miglia circa dal *Cairo* erano le famose Piramidi d'Egitto già meraviglia del Mondo, una delle quali diceasi fosse alta 520. piedi.

Ivi pur trovansi le *Mummie*, cioè certi corpi imbalsamati, conservatisi incorrotti per moltissimi secoli dentro i pozzi.

La Capitale del Basso è *Alessandria*, così detta da *Alessandro il Grande*, che la fabbricò, già centro del commercio dell'Indie Orientali, prima che i *Portoghesi* ne scoprissero il passaggio per il Capo di buona Speranza, di cui si parlerà al Capo XXVII.

In vicinanza di detta Città eravi la *Torre di Faro* già una delle meraviglie del Mondo, ove accendevasi di notte tempo un lume per scorta de' Naviganti.

In questa Provincia giace *Damiata* già presa nel 1249. da *S. Lodovico Re di Francia*, e poi restituita per il suo riscatto.

Il Gran Turco è Padrone di questo Regno, ch'è Ereditario, e la Religion, che

che vi domina, è la Maomettana, sebbene non manchino molti Greci Scismatici, ed altri Egizj originarj, di Setta Eutichiani col loro Patriarca, da cui dipendono anche li Nubj, e gli Abissini.

Questi Egizj chiamansi *Cofiti* da una Città della Tebaide oggi detta *Saide*.

C A P. XXVI.

Della Nubia, e dell'Etiopia.

LA NUBIA già parte Settentrionale dell'antica Etiopia è poco conosciuta, ha il suo Re particolare, che ora è tributario del Gran Turco, ora dell'Imperadore dell'Etiopia. La Capitale è *Dongola*.

La Religion di que' Popoli è Cristiana, ma infetta degli errori di Dioscoro. Ivi nasce un veleno così possente, che un grano basta a dar la morte a molti uomini, e si traffica oro, e muschio.

L'ETIOPIA, o sia *Abissinia* è un Paese vastissimo poco noto. Non ha Città considerabili, e lo stesso Imperadore va errando per le campagne, ora
inal-

inalzando il suo Padiglione in una parte , ora in un'altra. Vogliono per altro alcuni , che presentemente abbia fatta ergere una Città per sua residenza .

Chiamasi dagli Africani il *Gran Neguz*, e porta una picciola Croce in mano come segno dell' ordine di Diacono , ch' egli suol prendere.

La Religione degli Abissini è simile a quella della Nubia, e dicesi , che abbiano ricevuta dall' Eunuco della Regina Candace la Religione Cristiana , e prima di questa la Giudaica dalla Regina Saba .

Amendue i detti Stati sono Ereditarj.

C A P O . XXVII.

Dell' Angolo a Mezzo giorno , e primieramente del Congo , e della Cafreria .

Sono molti li Regni del Congo , ma uno è il principale , cioè quello del Congo in ispezie , la di cui Capitale è *S. Salvatore*.

Ivi li Portoghesi , e gli Olandesi tengono

no sulle Coste alcune Piazze.

Il Congo è Regno Ereditario, ha il suo Principe particolare, il quale è Cristiano, e produce cassia, e avorio.

In queste vicinanze giace il Regno di **MACOCCO** abitato dagli *Anzicani*, di quali diconsi *Antropofagi*, cioè che si mangino gli uni cogli altri.

La Parte Occidentale della **CAFREERIA** non ha Città veruna, mentre que' Popoli vanno errando per la campagna a guisa di bestie, cibandosi dell' interiora crude degli animali.

Nella Parte Orientale è il Regno di **SO-FALA**, che prende il nome della sua Capitale, ed è sotto la protezione de' Portoghesi.

Li Cafri stridono a guisa de' nostri Galinacci, quando parlano, e non hanno Religione veruna.

Sulla punta inferiore, o sia Meridionale dell' Africa evvi 'l celeberrimo Capo di *Buona Speranza* così detto, perchè s'ebbe speranza di giunger presto all' Indie Orientali, dopo che fu superato nel 1498.

Non molto lungi da questo Capo abitano gli *Hotentotti*, che sono una spezie di

di Cafri, men però de' precedenti selvaggi, ma al sommo fuccidi, e puzolenti.

Su detto Capo gli Olandesi hanno edificata una Fortezza, e un Porto con molte abitazioni, fra le quali quella del Governadore della Compagnia dell' Indie, ne' di cui giardini vedonfi quattro ripartimenti di piante le più singolari, che crescano nelle quattro Parti del Mondo. Il porto poi serve di Scala a Vascelli, che viaggiano all' Indie Orientali, per depositarvi le lor mercanzie.

C A P O XXVIII.

Delle Coste di Zanguebar, e del Monomotapa.

IN queste Coste non vi è altro di rimarchevole, che la Città di *Mosambico*, *Quiloa*, e *Melinda* appartenenti a Portoghesi, che vi hanno introdotta la Religione Cattolica.

Ivi possedevano pure la Città di *Mombaza*, ma in fine del passato secolo fu loro tolta da Mori.

Il Regno di MONOMOTAPA porta il nome della sua Capitale, ed è abbondantissimo d'oro, ed è Ereditario.

Il suo Principe, che prende il titolo d'Imperadore, ha molti Re tributarj in quelle vicinanze, ed i Popoli sono Gentili.

C A P. XXIX.

Dell' Isole dell' Africa.

Sono molte le Isole dell' Africa, ma le principali sono le Isole *Canarie*, le Isole del *Capo Verde*, e l' Isola di *Madagascar*, o sia di *S. Lorenzo*, così detta, perchè scoperta nel giorno di questo Santo.

Le Isole **CANARIE** già *Isole Fortunate* sono sette, cioè la *Canaria Maggiore*, la di cui Capitale è *Città delle Palme* residenza del Vice-Rè. L' Isola di *Teneriffa*, di cui si è parlato al Capo XXI. L' Isole di *Forteventura*, di *Gomera*, della *Palma*, e del *Ferro*, ove i Francesi stabiliscono il primo loro Meridiano, e l' Isola di *Madera* Quest' Isole appartengono agli Spagnuoli,

li fuorchè quella di Madera spettante a' Portoghesi , e producono zucchero .
L' Isole del CAPO VERDE , già Isole *Gorgoni* , o *Esperidi* tanto celebri nelle Favole , così chiamansi per un' erba sottilissima di color verde , che nasce sulla superficie del Mare in que' contorni.

Sono molte spettanti tutte a' Portoghesi , ma la principale è quella di *S. Jago* , la di cui Capitale è *Ribeira*.

Nelle Isole Canarie , e del Capo Verde è stata da' Padroni introdotta la Religion Cattolica.

L' Isola di MADAGASCAR creduta la maggiore dell' antico Continente è abitata da Bianchi , e da Negri parte Maomettani , e parte Gentili , ma tutti perfidi , ed assai fieri , onde e per la povertà del Paese , e per la malignità degli Abitatori , nè la Religion Cristiana , nè gli Europei vi hanno potuto fermare il piede.

Al Levante di Madagascar vi è l' Isola di Borbone , o sia di Mascaregna spettante a' Francesi , e nell' Oceano Etio- pico vi è quella di *S. Elena* con un buon Porto appartenente agl' Inglesi ,

H ed

ed amendue sono in sito assai comodo per rinfresco delle navi, che viaggiano verso l'Indie Orientali.

C A P. XXX.

Dell' America in Generale.

Questa è la parte più vasta della Terra, ed è stata scoperta l'ultima da *Cristoforo Colombo* Genovese nel 1492. mediante l'assistenza di Ferdinando il Cattolico allora Re di Spagna, e perciò chiamasi ancora *Nuovo Mondo*.

Se le dà pure il nome d' *Indie Occidentali*, cioè quello d' *Indie*, perchè lo scoprimento ne seguì circa il tempo stesso di quello dell' *Indie Orientali*, e perchè come queste abbondano quelle di oro.

Il Nome poi d' *Occidentali* le fu dato sì per distinguerla dalle *Orientali*, quanto anche perchè sta all' Occidente rispetto all' Europa.

Chiamasi *America*, perchè *Americo Vespucci* Fiorentino penetrò molto avanti nella Terra ferma nel 1497.

Il primo luogo scoperto dal Colombo in America fu una delle Isole Lucaje , a cui diede il nome di *S. Salvatore* forse , perchè la scoperta di quell'Isola lo salvò dal pericolo della morte minacciatagli anche da' stessi suoi Marianj.

Avendo il Colombo ritrovata abitata l'America , è certo , che prima di lui vi erano stati altri.

In qual tempo sienvi andati , e come , non apparisce nelle Storie , ma è probabile , che da tempo antichissimo vi fossero trasportati dalla tempesta , o dalle correnti in quella maniera appunto , che li Portoghesi furono trasportati nel Brasile.

I Mari principali , che bagnano l'America , sono a Levante sopra l'Equatore il *Mar del Nordo* , e sotto l'Equatore l'*Oceano Etiopico*.

A Ponente il *Gran Mare Pacifico* già riferito al Cap. XIV.

Gli Stretti principali dell'America sono quattro , cioè due nell'America Settentrionale , e due nella Meridionale.

I primi sono quello d'*Hudson* , a cui diede il suo nome l'Inglese , che lo scoprì,

prì, e quello di *Bahama* frà la Florida, e l'Isola di Cuba.

I secondi, che portano i nomi de' loro discopritori, sono quello di *Magellano* Portoghese frà la Terra Magellanica, e la Terra del fuoco, e quello del Maire Olandese più sicuro dell'altro sotto la Terra del fuoco.

I Fiumi principali dell'America sono quattro, cioè due nell'America Settentrionale, e due nella Meridionale.

I primi sono il *Mississipi*, che bagna la Florida, e sbocca nel Golfo del Messico, ed il Fiume di *S. Lorenzo*, che bagna il Canada, e sbocca nel Mar del Nord.

I secondi sono quello delle *Amazoni* il maggior del Mondo, che bagna il Paese delle Amazoni, e sbocca nel Mar del Nord, e quello della *Plata*, che bagna il Paese della Plata, e sbocca nell'Oceano Etiopico, e colla sua inondazione delle Campagne produce l'istesso effetto, che il Nilo.

I Monti principali dell'America sono le *Andes*, o sia *Cordilleras* trà il Perù, e il Chili, che diconsi li più alti del Mondo.

L'A-

L'America si divide in Terra ferma, e in Isole.

La Terra ferma si divide in due Parti, cioè *America Settentrionale*, e *America Meridionale*, le quali sono unite insieme dall'Istmo di *Panamà*.

C A P. XXXI.

Dell' America Settentrionale.

SI divide questa in cinque Parti principali, cioè il *Vecchio Messico*, il *Nuovo Messico*, il *Canada*, o sia la *Nuova Francia*, la *Nuova Inghilterra*, e la *Florida*.

IL VECCHIO MESSICO, o sia *Nuova Spagna* si divide in tre Distretti, che prendono il nome dalle loro Capitali, cioè *Messico*, *Guadalajera*, e *Guatimala*.

La Città del Messico è la residenza del Vicerè. In questo Distretto è il Porto detto la *Vera Croce*, ove radunansi quasi tutte le mercanzie da trasportars' in Europa.

Nel Distretto di *Guatimala* vi è il Monte *Ataco*, che gitta fuoco.

IL NUOVO MESSICO, o sia *Nuova Granata*, così detto, perchè scoperto solamente nel 1598. ha per Capitale la Città di *S. Fè*.

Il Vecchio, ed il Nuovo Messico appartengono alla Spagna.

La Capitale del **CANADA**' spettante alla Francia è *Quebec*.

Della **NUOVA INGHILTERRA** spettante agl' Inglese, che contiene specialmente la *Virginia*, e la *Carolina*, è *Boston*.

La **FLORIDA**, ove sono le Fortezze di *S. Agostino*, e di *S. Matteo*, così detta, perchè gli Spagnuoli vi penetrarono la Domenica delle Palme da lor chiamata *Pascua de Flores*, appartiene per la maggior parte ai medesimi, ed il rimanente alli Selvaggi.

C A P. XXXII.

Dell' America Meridionale.

SI divide questa in sette Parti principali, cioè la *Terra ferma*, il *Perù*, il *Paese delle Amazoni*, il *Brasile*, il *Paraguai*, o sia il *Paese del Rio della Pla-*

Plata, il *Chili*, e la *Terra Magellanica*.

La **TERRA FERMA** così detta per essere il primo luogo di Terra ferma in America, ove discendesse il Colombo, contiene varj Governi, e Città, ma due sono le principali, cioè *Panama* situata sopra l'Istmo, a cui dà il nome, e *S. Fè di Bogotta*.

Nel Seno sopra Panama giace *Porto Bello*, ove tiensi una Fiera delle più splendide del Mondo, e si fa l'imbarco per la Spagna dell'oro del Paese.

Sulle Coste della Terra ferma gli Olandesi posseggono la Città di *Surinam* dopo il trattato di Breda.

Il **PERU'** scoperto nel 1529. da Francesco Pizarro è il Paese forse più ricco dell'America, e si divide in tre Governi, cioè quello di *Quito*, che prende il nome dalla sua Capitale, quello di *Los Reijes*, la di cui Capitale è *Lima* residenza del Vicerè, ove mai non piove, e quello di *Lo Scharcas*, la di cui Capitale è *Plata*.

Nel secondo Governo vi è la Città di *Cusco* già residenza degli antichi Re Americani chiamati *Incas*.

Nell'ultimo Governo è il famoso Monte detto *Potosi*, la di cui miniera co- tanto abbonda d'oro, e d'argento.

Il Re di Spagna è Padrone de' riferiti Stati.

Il Paese delle AMAZONI di grandissi- ma vastità, il quale ha preso il nome dal Fiume già descritto, che lo ba- gna, dicesi, che contenga 150. Na- zioni diverse, la maggior parte fero- ci, ed *Antropofagi*; Il perchè gli Eu- ropei non si sono avanzati mai den- tro questo Paese, tanto più che non credono, che contenga cose di gran utilità pel commercio.

Il BRASILE spettante al Re di Porto- gallo, così detto dal legno *Brasilc*, che serve alla tintura, del quale so- no piene colà alcune foreste, ha per Capitale la Città di *S. Salvadore*, ma l'interno del Paese abitato da Popoli crudeli non è ben noto.

Il PARAGUAI ha per Capitale la Cit- tà detta *l' Assunzione*, e vi è pur quel- la di *Buenos Aijres* con Porto eccel- lente.

Il CHILI, ove trovasi l'oro il più pu- ro dell'America, ha per Capitale *S. Ja- go*,

go, ed appartiene, non meno che il Paraguai, alla Spagna.

La TERRA MAGELLANICA così detta, perchè scoperta nel 1520. da Ferdinando Magellano già mentovato, è pochissimo conosciuta, mentre gli Spagnuoli, che vi vollero stabilire la lor dimora, e fecero perciò edificarvi due Città, hanno dovuto abbandonarle per la rigidità del Clima, e per non avervi ritrovata cosa profittevole.

Gli Abitatori detti *Paragoni* vivono perciò liberi, e diconsi di una statura Gigantesca di otto piedi d'altezza.

C A P. XXXIII.

Delle Isole aggiacenti all' America.

DI quest'Isole, che sono moltissime, la maggior parte vedesi nel Mar del Nord, l'altra nel Mar Pacifico.

Nel Mar del Nord le principali sono le Isole *Azore*, le Isole *in faccia al Canada*, e le *Antille*.

Le Isole AZORE spettanti al Re di Portogallo sono nove, ma la principale è quella di *Terzera*, la di cui Capitale è *Angra*.

Le

Le Isole in faccia al CANADA' sono molte , ma quella di *Terra nuova* spettante agl'Inglefi , è la principale , ne' di cui contorni si fa una pesca assai considerabile di merluzzi.

Le ISOLE ANTILLE così dette , perchè giacciono avanti, o sia in faccia all' *Istmo di Panama*, sono in gran quantità, e perciò si dividono in quattro Classi, cioè l'*Antille Maggiori* , l'*Isole di Barlovento* , l'*Isole di Sottovento* , e l'*Isole Luciae*.

L'ANTILLE MAGGIORI sono quattro, cioè l'Isole di *S. Domingo* , di *Cuba*, della *Giammaica*, e di *Porto Ricco*.

L'ISOLA DI S. DOMINGO la più grande dell'Antille , ed il Governo più antico degli Spagnuoli in America, appartiene per la maggior parte ai medesimi , e prende il nome dalla sua Capitale. Il rimanente verso l'Occidente spetta ai Francesi, il di cui Governadore risiede a *Goave*.

In quest' Isola evvi un'Insetto chiamato *Cucujo* con due occhi nel Capo, e due nell'ale così risplendenti, che gli Abitatori se ne servono in tempo di notte, come noi delle candele.

L'I.

L'ISOLA DI CUBA spettante agli Spagnuoli, ov'essi sogliono approdare nel ritorno dall'America, e ne ricavano il tabacco detto di Spagna, ha per Capitale la Città di *Avana*, o sia *S. Cristoforo*.

L'ISOLA DELLA GIAMMAICA appartenente agl'Inglefi, ha per Capitale la Città di *Porto Reale*.

L'Isola di PORTO RICCO spettante agli Spagnuoli, ha per Capitale la Città di *S. Gio: di Portorico*.

L'Isole di BARLOVENTO situate a Levante dell'Antille Maggiori, dette anche *Isole Caribe*, perchè già abitate dai *Caribi*, li quali furon scacciati, o trucidati dagli Europei, sono molte, ma le principali sono.

L'ISOLA DELLA MARTINICA spettante ai Francesi.

L'ISOLA DI BARBADOS appartenente agl'Inglefi.

L'ISOLA DI S. TOMMASO dagli Svezzezi tolta ai Danesi.

L'ISOLE DI SOTTOVENTO poste a Mezzo giorno dell' Antille Maggiori sono molte, ma le principali sono la **TRINITA'**, e la **MARGARITA** spettan-

tanti agli Spagnuoli , e **CURACAO** agli Olandesi.

L'ISOLE LUCAJE giacenti a Settentrione dell' Antille Maggiori sono due le principali, cioè quella di **BAHAMA**, che da nome allo Stretto sopra riferito, e quella di **S.SALVADORE**, ch' è la prima scoperta dal Colombo in America , come si è detto al Cap. **XXX.**

L'ISOLE nel MAR PACIFICO sono molte , ma quella di California riputata la più grande del Mondo è la principale . Alcuni credono, che sia unita al Continente dell'Asia , ma nessuno vi si è ancora internato , forse perchè se ne spera poco profitto.

E nel Continente, o sia Terra ferma, e nell'Isole dell'America i Popoli soggetti agli Europei sieguono la Religione de' Principi loro Padroni, ma gli Americani indipendenti sono quasi tutti o Gentili, o di nessuna Religione.

Delle Terre Incognite.

PER TERRE INCOGNITE intendonsi non solo quelle, che non sonosi mai scoperte, ma quei Paesi ancora, che sebben veduti dagli Europei, non son per anche stati scorsi da' medesimi. Tali appunto sono le Terre seguenti, delle quali alcune sono *Artiche*, cioè circa il Polo Artico, altre *Antartiche*, cioè circa il Polo Antartico. Dei Poli si parlerà a suo luogo.

Le TERRE ARTICHE, o sia Settentrionali sono principalmente la *nuova Zembla*, divisa dalla Moscovia per lo Stretto di *Veigaz*, i di cui Abitatori sono piccioli, e mostruosi, adorano il Sole, e la Luna, e dimorano in picciole mal composte Capanne.

SPITZBERG così denominato dagli Olandesi, che lo scoprirono, per l'acutezza de' Monti, che vi si vedono, è appena noto sulle Coste, ove si fa la pesca delle migliori balene, dalle quali cavasi grandissima quantità d'olio.

GROENLAND, o Terra Verde, così det-

detta a cagione dell'alga verde, che vedesi su quelle Coste. Ivi viaggiano varié Nazioni per la pesca singolarmente delle balene. La parte scoperta appartiene al Re di Danimarca.

Le TERRE ANTARTICHE, o sia Australi, sono di gran lunga più vaste delle Artiche, mentre i Viaggiatori si sono assai più avvicinati al Polo Artico, che all'Antartico. Le principali sono.

La NUOVA OLANDA, dei di cui Abitatori dicesi, che vestansi di scorza d'albero, e di foglie, cibi unicamente di pesci, non abbiano barba, nè case, ma vivano a truppe mischiate insieme.

La NUOVA GUINEA così detta, perchè le sue Coste sono simili a quelle della Guinea in Africa.

La TERRA DEL FUOCO già mentovata al Cap. XXX., i di cui Abitatori vanno sempre nudi, non ostante il freddo eccessivo di quelle Parti.

TRAT-

TRATTATO

Della Sfera Armillare.

C A P. I.

*Della Sfera, del Modo di rettificarla,
delle Posizioni, e Divisione
di essa.*



A Sfera Armillare così detta dalla parola Latina *Armilla*, che significa cerchj, di cui è composta, chiamasi ancora *Artificiale*, perchè fatta dall'Arte, e non dalla Natura.

Ella è una Machina sostenuta da due Poli, e composta da circoli, la quale c'insegna la relazione, e corrispondenza, che hanno fra di loro, e fra le parti del Globo celeste quelle del Globo terrestre.

Siccome questo, qual centro dell' Universo, ha con quello una necessaria corrispondenza, così la spiegazione della medesima, per quanto ha riflesso alla Geografia, farà l'oggetto del pre-

presente Trattato, lasciandone il dippiù all'Astronomia.

Si rettifica la Sfera, col situarla in modo che confronti colli quattro Punti, o sieno Piagge Cardinali del Mondo già riferite al Capo III. della Geografia.

Batterà perciò, che il Polo Artico della Sfera guardi l'Artico del Mondo, mentre dalla regolare situazione di esso ne viene in conseguenza quella degli altri Punti.

Quando non sappiasi, ov'è il Polo Artico del Mondo, servirà, per indicarlo, l'ago della Calamita, la di cui punta sempre volgesi naturalmente a quella parte, nè fuor di essa trova riposo.

Tre sono le posizioni della Sfera, cioè *Retta*, *Obliqua*, e *Parallela*.

S'intende per Sfera *Retta*, quando i Poli si trovano nell'Orizzonte. Per *Obliqua*, quando non vi si trovano, ma ne sono in qualche distanza. Per *Parallela*, quanto sono nella maggior distanza, cioè di gradi 90. per ogni parte dell'Orizzonte, in qual caso vedesi un Polo alla sommità della Sfera, e l'altro diametralmente opposto.

La

La Sfera retta conviene ai Popoli, che abitano sotto l'Equatore, i quali hanno sempre giorno, e notte eguali.

L'Obliqua conviene a quelli, che abitano trà l'Equatore, e i Poli, li quali hanno sempre giorno, e notte ineguali, fuorchè ne' tempi degli Equinozj.

La Parallela conviene a quelli, che abitano (se pur vi sono) sotto i Poli, li quali hanno il lor giorno, non men che la notte di mesi sei circa.

La Sfera è composta di dieci Circoli, cioè sei *Massimi*, e quattro *Minori*.

I *Massimi* sono quelli, che dividon la Sfera in due parti eguali, quattro de' quali chiamansi *Fissi*, perchè non mutansi mai, cioè l'*Equatore*, il *Zodiaco*, e i due *Coluri*, e gli altri due Circoli sono *Mobili*, perchè cambiansi al cambiar de' Paesi, cioè il *Meridiano*, e l'*Orizzonte*.

I Circoli *Minori* sono quelli, che dividon la Sfera in due parti ineguali, cioè i due *Tropici*, e i due Circoli *Polari*.

Ogni Circolo poi dividefi in 360. parti eguali, che chiamansi *Gradi*, di cui

si parlerà al Cap. XII. Questi formano 21600. miglia Italiane, ed a tanto appunto ascende la circonferenza della Terra.

C A P. II.

De' Poli.

HO detto, che la Sfera è sostenuta da due Poli, convien ora parlare de' medesimi.

Tutti gli Astri nel suo giro serbano frà loro l'istessa situazione, e corrispondenza, fuorchè sette chiamati perciò *Pianeti* dalla parola Greca, che significa *andar'errando*,

Tali sono la *Luna*, *Mercurio*, *Venere*, il *Sole*, *Marte*, *Giove*, e *Saturno*, il primo de' quali è il più vicino, e l'ultimo il più lontano dalla Terra, e vanno gli altri, almen secondo l'opinion degli Antichi, coll'istess' ordine. Questi Pianeti danno il nome a' giorni della Settimana, riferendosi alla Domenica il Sole come più eccellente fra gli altri Pianeti.

Al vedere gli Astri fissi la mattina in
una

una parte, e la fera in un'altra, conviene dire, che o si muova la Terra, o il Cielo. Noi supponendo l'immobilità della Terra immaginiamo, che muovasi 'l Cielo come la ruota intorno all' *Asse*, e perciò mettiamo due Poli così detti dal Verbo Greco, che significa *girare*, li quali sono le due estremità dell' *Asse*,

Se da un Polo all'altro del Cielo potesse tirarsi una linea dritta, o un filo, verrebbe a passare per il centro della Terra, ed a forarla in que' due punti, ove sono segnati li diley Poli.

Sono questi l' un dall' altro distanti 180. gradi, e chiamasi uno *Settentrionale* dalle *sette* vicine Stelle da' Latini dette *Triones*.

Questo aggregato di Stelle, o sia *Costellazione* chiamata *Orsa minore*, e da' Greci *Arctos*, ha dato pure a questo Polo, ch'è il nostro, ed a noi visibile, il nome di *Artico*, ed in conseguenza quello di *Antartico* al Polo opposto, che chiamasi anche *Meridionale*, ed è a noi invisibile.

C A P. III.

Dell'Equatore.

Questo è un Circolo massimo distante 90. gradi da cadun de' Poli, il quale divide la Sfera in due parti eguali, cioè *Settentrionale*, e *Meridionale*.

Chiamasi da' Marinaj semplicemente *Linea*, e da altri *Equinoziale* non solo, perchè ivi si fanno li due equinozj di Primavera, e d'Autunno, ma ancora perchè gli Abitanti sotto di esso hanno un'equinozio perpetuo, come si è detto al Cap.I.

Serve questo Circolo a dimostrare il Settentrione, ed il Mezzo giorno, e su di esso si contano li gradi di longitudine, andando da Occidente verso l'Oriente.

La distanza dal medesimo, tirando verso l'uno, o l'altro Polo, fa la latitudine de' luoghi Settentrionale, o Meridionale, e finalmente è misura del tempo, perchè il Sole scorre in un giorno naturale gradi 360. circa dell'Equatore sotto il Meridiano, ed in
con-

conseguenza gradi 15. circa in un'ora.
Per giorno naturale s' intende giorno, e notte, che son' ore 24.
Per Artificiale dal levar fino al tramontar del Sole.

C A P. IV.

Del Zodiaco.

IL Zodiaco così detto dalla parola Greca, che significa *Animale*, a motivo, che la maggior parte delle di lui Costellazioni per la disposizione delle lor Stelle rappresenta quasi la figura di varj Animali, è un Circolo massimo, il quale tagliando obliquamente l'Equatore tocca poi i Tropici in due punti opposti.

Dodici sono le Costellazioni, che lo compongono, chiamate anche *Segni Celesti*, perchè si usa descriverli con certi segni, o figure.

Siccom'egli vien tagliato dall'Equatore, così sei di detti segni vedonfi verso il Polo Artico, e sei altri verso l'Antartico.

I primi sei sono l'*Ariete*, il *Toro*, i *Ge-*

mini, il Cancro, il Leone, la Vergine.
 I secondi sono la Libra, lo Scorpione,
 il Saggitario, il Capricorno, l'Aquario,
 e i Pesci.

Sono questi segni contenuti ne' versi, che
 sieguono.

Sunt *Aries*, *Taurus*, *Gemini*, *Cancer*,
Leo, *Virgo*.

Libraque, *Scorpius*, *Arcitenens*, *Caper*,
Amphora, *Pisces*.

Di questi se ne assegna uno a cadun Me-
 se, ed a Marzo si dà l'Ariete, comin-
 ciando dal giorno 21. principio dell'
 Anno Astronomico, e così passa que-
 sto segno in Aprile, ed entrano poi
 gli altri coll' istess' ordine, toccando
 sempre due Mesi.

Scorrendo il Sole in ciascun mese un se-
 gno, i 30. gradi di questo |corrispon-
 der potrebbero presso a poco ai gior-
 ni 30. circa di cadun mese, il quale
 in tal caso cominciar dovrebbe ai 21.
 ma la riforma del Calendario
 fatta da Giulio Cesare diede luogo a
 questa irregolarità, mentre i Romani
 avvezzi a principiar l'anno dal primo
 di Gennajo non giudicarono bene il
 discostarsene.

Il Zodiaco vedesi a guisa di una fascia larga, la qual serve per segnarvi tutto lo spazio del giro degli altri Pianeti, giacchè rispetto al Sole non si discosta mai dall' *Eclittica*, così detta, perchè in essa si fanno gli *Eclissi*, e chiamata ancora *Linea del Sole*, e come *Equatore del Zodiaco*, perchè lo taglia per mezzo.

Il Sole tocca ogni giorno un grado circa dell' *Eclittica*. Dico *circa*, perchè se ne toccasse un grado giusto, essendo il giro dell' *Eclittica*, come quello di tutti gli altri *Circoli* di 360. gradi, la scorrerebbe intieramente in 360. giorni, quando ciò non siegue, che in giorni 365. ore 5., e tre quarti circa, che fa il corso d'un anno.

E qui è opportuno spiegare il moto del Sole.

Egli è doppio, cioè uno detto *comune*, di *ratto*, o *giornaliere*, l'altro *proprio*, *annuale*, o *spirale*.

Il primo chiamasi *comune*, o di *ratto*, perchè comune anche al Cielo, al di cui moverfi si move ancora il Sole, quasi *raptu Cæli*, come una formica, che stando sopra una palla si move al girar di essa.

Appellasi pure *giornaliere*, perchè questo moto compies' in un giorno naturale, andando da Oriente ad Occidente.

Il secondo moto chiamasi *proprio*, perchè è particolare, e proprio del Sole, come quando una formica si muove da se stessa sopra la palla, e *Annuale*, perchè il Sole lo termina in un'anno.

Si chiama pure *Spirale*, perchè non levasi, nè tramonta oggi'l Sole in quel punto medesimo, onde partì jeri, ma ogni giorno più, o men si accosta verso il Settentrione, o Mezzo giorno, fino che giunga ai Tropici in quella maniera appunto, che facendosi alcuni giri l'un dietro l'altro di una corda intorno ad una palla, sebben' ogni giro la circonda tutta, il secondo però non viene a cader sopra il primo, ma appresso ad esso, e così tutti gli altri.

Il Moto proprio del Sole divide l'Anno in quattro Stagioni di tre mesi cadauna, cioè *Primavera*, *State*, *Autunno*, e *Inverno*.

Nel principio della Primavera, ch'è circa

ca

ca i 21. di Marzo, correndo il Sole sopra l'Equatore tocca il primo grado d' *Ariete*, e ivi siegue l'Equinozio di Primavera; Poi continuando il suo corso verso il Settentrione scorre in questa stagione i tre segni dell' *Ariete*, del *Toro*, e dei *Gemini*, e giunge ai 21. circa di Giugno al Tropico di Cancro.

Ivi tocca il primo grado di Cancro, ed allora siegue il *Solstizio* di State, così detto, perchè ritornando poi addietro verso l'Equatore pare, che qui *Sol stet*. In questa stagion di State scorre tre segni, cioè il *Cancro*, il *Leone*, e la *Vergine*.

Giunto all'Equatore circa i 22. di Settembre ivi tocca il primo grado della *Libra*, e siegue l'Equinozio d'Autunno. Poi proseguendo in questa stagione il suo corso verso il Mezzogiorno scorre la *Libra*, lo *Scorpione*, e il *Sagittario*, e arriva ai 22. circa di Dicembre al Tropico di Capricorno.

Ivi tocca il primo grado di *Capricorno*, ed allora siegue il *Solstizio* d'Inverno. Ritornando poi in questa stagione addietro verso l'Equatore scorre il *Ca-*
pri-

pricornio, l' *Aquario*, e i *Pesci*, finchè giunge di nuovo a toccare il primo grado dell' *Ariete* sull' *Equatore* a 21. circa di *Marzo*, e così ha compiuto il suo annuo corso.

La Parte Settentrionale del *Zodiaco* serve a dimostrarci tutt' i giorni lunghi del nostro, e tutt' i brevi dell' opposto *Emisfero*, e la Meridionale c' insegna il contrario, siccome i segni di questo *Circolo* c' indicano le quattro stagioni per ambi gli *Emisferi*.

Come poi dal vario corso del *Sole* nasce la differenza della lunghezza, e brevità del giorno, e della notte, e quella del caldo, e del freddo, lo spiegherò nel *Capo* delle *Zone*.

Disse, che nell' *Eclittica* si fanno gli *Eclissi*, il che altro non è, se non quando si cessa di vedere in un *Astro* quella luce, che siamo soliti a vedere.

Succede l' *Eclisse* del *Sole*, quando la *Luna* si frappone direttamente frà la *Terra*, e il *Sole*, ma questo *Eclisse* non può mai esser totale, perchè la *Luna* è più picciola del *Sole*, e della *Terra*.

Siegue l' *Eclisse* della *Luna*, quando la
Ter-

Terra si frappone direttamente frà il Sole, e la Luna, e questo Eclisse può esser totale, perchè la Terra, come ho detto, è più grande della Luna. Siccome questa riceve unicamente il lume dal Sole, così noi la vediamo ora piena, ora cornuta, ora priva affatto di luce: Piena, quando la Terra non si frappone fra essa, e il Sole, in modo che gitti la sua ombra contro della medesima: Cornuta, quando non si frappone intieramente, ma solo in qualche parte, e priva di luce, quando la Luna stà fra il Sole, e la Terra, e chiamasi *Novilunio*, in qual tempo unicamente può accadere l'Eclisse del Sole.

C A P. V.

Del Meridiano.

Questo è un Circolo massimo distante gradi 90. dall'Orizzonte, che passa per i Poli del Mondo, e per lo Zenit, e che andando verso Levante, o Ponente mutasi al mutar de' Paesi.

Vien

Vien così detto dalla voce Latina *Meridies*, poichè arrivato essendo il Sole alla metà del suo corso diurno, quando è giunto a questo Circolo, allora tutti coloro, che sono sotto di esso, hanno mezzo giorno, e la mezza notte, quando egli ritrovasi allo stesso Meridiano dell'Emisfero inferiore.

Tanti sono i Meridiani, quanti sono i Paesi situati verso Levante, o Ponente, ma si supplisce a tutti nel Globo terrestre, col portare sotto il Gran Meridiano di Ottone, o di Legno i Luoghi proposti.

A somiglianza di questo si vedono delineati intorno al Globo 36. Meridiani distanti l'uno dall'altro 10. gradi, uno de' quali Meridiani si è stabilito per primo, da cui s'incomincia a contare i gradi di longitudine da Occidente in Oriente.

Mettono alcuni questo primo Meridiano sopra l'Isole di Corvo, o Flores delle Azzore, credendo, che l'ago della calamita non abbia colà declinazione veruna. Altri, come i Francesi, lo fanno passare per l'Isola del Ferro. Altri, come gli Olandesi, per l'Iso-

l' Isola di Teneriffa, ed altri altrove. Serve il Meridiano a dividere il Globo in due Emisferi, uno Orientale, l' altro Occidentale, e fu di esso si contano i gradi di latitudine.

C A P. VI.

Dell' Orizzonte.

L' Orizzonte così detto dalla voce Greca, che significa *Termine di vista* è di due sorte, cioè uno chiamato *naturale*, o *sensibile*, l' altro *Razionale*, o *Intelligibile*.

Il Naturale è fin dove giunge, e discopre tutto all' intorno la nostra vista.

L' Intelligibile, di cui parliamo, è un Circolo massimo mobile, che divide la Terra in due Emisferi, cioè *Superiore*, e *Inferiore*.

Queste parole però di *Superiore*, e *Inferiore* sono relative, mentre gli Abitatori dell' altro Emisfero considerano il nostro per inferiore, e il loro superiore, giacchè pare a caduno degli Abitanti della Terra di dimorare sulla sommità di essa, quantunque propria-

priamente non fiavi sommità in un corpo rotondo , quale noi supponiamo la Terra .

L'Orizzonte chiamasi *Circolo mobile*, perchè a misura del cambiar di sito cambia l' Emisfero , che vi corrisponde , ed in conseguenza l' Orizzonte .

Per ritrovarlo di qualunque luogo, portisi quello , per cui si ricerca , sulla sommità del Globo , in modo che per ogni parte sia distante da questo Circolo gradi 90.

La maggiore , o minore lunghezza de' giorni nasce dalla maggiore , o minor dimora , che fa il Sole sul nostro Orizzonte , il quale ci fa pure conoscere l'elevazione del Polo , e determina il fine del matutino , e del Vespertino Crepuscolo .

Crepuscolo dicesi quella luce , di cui vediamo risplender l'aere , prima che nasca il Sole , e dopo ch' egli è tramontato ; nel primo caso chiamasi *Aurora*, o *Crepuscolo matutino* , nel secondo dicesi *Crepuscolo Vespertino* , ed in amendue i casi nasce , da che i raggi del Sole all' Orizzonte vicino si rifrangono nell' aere , e dalle particelle del
l'ae-

l'aere medesimo si riflettono verso la Terra . Il Matutino comincia , e il Vespertino finisce , quando il Sole sta 18. gradi in circa sotto l' Orizzonte .

I Luoghi , ove nasce , e tramonta il Sole , sono i due punti dell' Orizzonte . e quel Cerchio , che passando per questi , circonda il Globo Terraqueo , forma appunto il nostro Orizzonte .

Questo Circolo è la sede delle quattro Piagge Cardinali della Terra , che son distanti l' una dall' altra gradi 90.

I Venti sono 32. ma quattro sono i principali corrispondenti appunto alle Piagge sudette , e già riferiti al Cap. III. della Geografia ,

Oltre questi sogliono ancora esser notati su detto Circolo nella Sfera quattro altri venti chiamati *Collaterali primari* , e sono il *Nord-Est* , o sia *Greco* fra il Settentrione , ed il Levante , il *Sud-Est* , o sia *Scirocco* fra il Levante , e Mezzogiorno , il *Sud-Ovest* , o sia *Lebeccio* fra il Mezzogiorno , e Ponente , il *Nord-Ovest* , o sia *Maestro* fra il Ponente , ed il Settentrione .

C A P. VII.

De' Coluri, de' Tropici, e de' Polari.

I COLURI sono due , cioè il *Coluro degli Equinozi*, ed il *Coluro de' Solstizj*.

Il Primo è un Circolo massimo, che passa per i Poli del Mondo , e taglia l'Eclittica nel primo grado del Segno d' Ariete , e nel primo grado del segno di Libra : Luoghi appunto , ove sieguono gli Equinozj.

Il Coluro de' Solstizj è un Circolo massimo, che passa per i Poli del Mondo, e taglia l'Eclittica nel primo grado del segno di Cancro , e nel primo grado del segno di Capricorno: Luoghi appunto , ove succedono i Solstizj, come abbiamo detto al Cap. IV.

Questi due Circoli assai men' utili de' precedenti dividono l'Eclittica in quattro parti eguali , servono a sostenere la Sfera , e ad indicarci co' loro tagli li punti degli Equinozj, e de' Solstizj , da cui prendono il nome .

I TROPICI così detti dalla voce Greca,

ca, che significa *ritorno*, perchè il Sole giunto ai medesimi rivolgesi addietro, sono due, cioè il *Tropico di Cancro*, e il *Tropico di Capricorno*, così chiamati, a motivo che il Sole ivi tocca questi due segni.

Caduno di essi Tropici è distante gradi 23. e mezzo dall' Equatore, e servono di termine al moto annuo del Sole, ed alla Zona Torrida, che dividono dalle Temperate.

I POLARI sono due piccioli Circoli paralleli all' Equatore, ed ai due Tropici, distanti dai Poli, quanto i Tropici dall' Equatore, e gradi 43. dai Tropici.

Uno chiamasi *Artico*, e l' altro *Antartico* dai Poli corrispondenti, e servono a divider le Zone temperate dalle fredde.

C A P. VIII.

Delle Zone.

GÌÀ si è detto, che i riferiti quattro piccioli Circoli dividon la sfera in Zone così dette dalla parola Greca, che

K

che

che significa *Fascia*, poichè la Zona altro non è, che uno spazio di Terra esistente fra due Circoli, il qual la circonda a guisa appunto di Fascia. Sono cinque le Zone, una *Torrida*, due *Temperate*, e due *Fredde*, così chiamate dalla differente temperie d'aria, che vi si respira.

Potrei numerare due Zone Torride, cioè una Settentrionale dall' Equatore al Tropico di Cancro, l' altra Meridionale dall' Equatore a quello di Capricorno, ma per non discostarmi dal solito uso, ne metto una sola fra i due Tropici.

Le temperate sono due, cioè una Settentrionale tra il Tropico di Cancro, e il Circolo Polare Artico, l' altra Meridionale tra il Tropico di Capricorno, e il Circolo Polare Antartico.

Due ancora sono le Zone fredde, cioè una Settentrionale tra il Circolo Polare Artico, e il Polo Artico, l' altra Meridionale tra il Circolo Polare Antartico, e il Polo Antartico.

Nascendo il caldo, o il freddo dall' esser il Sole più, o meno verticale, cioè più, o meno vicino a quella parte di
Cie-

Cielo, che sta sopra di un luogo, quando i venti, o le piogge, o altre cagioni non lo impediscano, ne viene in conseguenza, che gli Abitatori della Zona Torrida senton più caldo di quelli delle altre Zone, perchè percossi dai diretti, e perpendicolari raggi del Sole, onde fu dagli Antichi falsamente creduta inabitabile per il calor' eccessivo, che vien per altro moderato dalla lunghezza delle notti, dalle rugiade, da' venti, e dalle frequenti piogge.

Gli Abitatori delle Zone Temperate non son soggetti a calori, nè a freddi eccessivi, perchè nè ricevono i raggi del Sole perpendicolari, nè gli hanno troppo obliqui, laddove gli Abitatori delle Zone fredde non vedendo che pochissimo Sole, anzi sotto i Poli non ne vedendo punto in tutto l' inverno, ed avendolo in tutta la state assai obliquo, debbono necessariamente provare un freddo estremo. Il perchè queste pure falsamente dagli Antichi credute furono inabitabili, mentre per altro sotto la Settentrionale si son scoperti Abitatori, nulla dire po-

tendoli della Meridionale, ove non si è ancor penetrato.

Nè sia maraviglia, che il primo giorno V. G. di Primavera sia men caldo dell'ultimo di State, non ostante l'egual vicinanza del Sole in questi giorni, mentre nel primo giorno di Primavera la Terra, e l'Aria agghiacciate dall'Inverno precedente non sono così atte a ricevere le impressioni del Sole, come le ricevono nell'ultimo giorno di State, che trovansi riscaldate dal calor di tre mesi della State antecedente.

Gli Abitanti in mezzo alla Zona torrida hanno un' Equinozio perpetuo, perchè il Sole sta la metà d'ogni giorno naturale sopra, e l'altra metà sotto il lor' Orizzonte.

Gli Abitatori delle Zone temperate hanno i giorni ora più lunghi, ora più brevi, toltine quelli degli Equinozj, perchè il Sole, a misura della maggiore, o minor vicinanza ora più, ora meno dimora sul lor' Orizzonte.

Gli Abitanti de' Poli, se pur vi sono, hanno il loro giorno, non men che la notte di mesi sei circa, perchè avendo l'Equatore per Circolo Orizzontale,

le, la metà del Zodiaco sta sempre sopra, e l'altra sotto il lor' Orizzonte. Ora impiegando il Sole mesi sei interi a scorrer caduna di queste metà, ne viene in conseguenza un giorno di mesi sei, quando sta sopra, ed una egual notte circa, allorchè sta sotto l'Orizzonte. Questa notte però non è sempre tenebrosa a cagion de' Crepuscoli.

La Zona Torrida abbraccia tutta l'Africa, fuorchè l'Egitto, e la Barbaria, situati sotto la Temperata Settentrionale, e fuorchè la punta inferiore dell'Africa vicino al Capo di Buona Speranza, ch'è posta sotto la Temperata Meridionale.

Comprende ancora nell'Asia specialmente l'Arabia Felice, le due Penisole di quà, e di là dal Gange, e le Isole nel Grande Oceano, toltene quelle del Giappone, le quali assieme a quasi tutto il rimanente dell'Asia sono sotto la Zona Temperata Settentrionale.

La Torrida abbraccia pure nell'America Settentrionale il Vecchio Messico, e le Isole dette le Antille maggiori, di Barlovento, e di Sottovento, e tutta

l'America Meridionale, toltone il Paraguai, il Chili, e la Terra Magellanica situati sotto la Zona temperata Meridionale.

La Temperata Settentrionale, oltre il già descritto nell'Asia, e nell'Africa, comprende gran parte dell'America Settentrionale, e tutta l'Europa, toltone qualche tratto di Paese al Nord della Moscovia, e della Svezia, che sono sotto la Fredda Settentrionale.

La Temperata Meridionale non abbraccia più del riferito nell'Asia, nell'Africa, e nell'America, per quanto ci è noto.

La Fredda Settentrionale, oltre il già descritto nell'Europa, comprende qualche picciol tratto di Paese nell'Asia, e nell'America Settentrionale.

Rispetto alla Fredda Meridionale già si è detto non esservi ancor penetrato.

C A P. IX.

Del Zenit, e Nadir

Quantunque il Sole facendo il suo corso nel Cielo, che noi suppo-
nia-

niamo per tutto egualmente lontano dalla Terra, sia sempre in conseguenza, ovunque trovifi (almen presso a poco) nell'istessa distanza dalla medesima presa in generale, vi è però un certo punto, o sito nel Cielo più degli altri direttamente corrispondente alla nostra testa, detto perciò verticale. Questo Sito per tanto chiamasi 'l nostro *Zenit*, e trovandosi 'l Sole verso il medesimo, è più vicino a noi, che quando ritrovafi nel punto opposto detto *Nadir*.

Per *Zenit* può intendersi ancora quel punto, sopra di cui io mi ritrovo sulla Terra, e per *Nadir* quello perpendicolarmente opposto al mio *Zenit* nell'Emisfero inferiore.

Se il nostro *Zenit* viene ad avere il suo *Nadir* in luogo abitato, quegli Abitatori chiameransi *Antipodi*, poichè io ho rivolti li piedi all'ingiù, ed eglino diametralmente opposti all'insù, onde quando a noi si fa il giorno, ad essi si fa notte.

Molti antichi Dottori falsamente credero, che non vi fossero *Antipodi*.

De' Climi.

IL Clima è uno spazio di Terra posto frà due luoghi, o per dir meglio, trà due Circoli Paralleli all'Equatore, ne quali il giorno più lungo dell'uno avvanza o d'una mezz'ora, o d'un mese il giorno più lungo dell'altro, onde ne siegue, che que' Paesi, in cui il giorno più lungo cresce di mezz'ora, o d'un mese sopra il giorno più lungo de' suoi Confinanti, sono sotto Climi diversi.

Dal già detto ricavasi, che i Climi sono di due sorte, cioè di mezz'ora, e d'un mese. I primi sono 24. per cadaun Emisfero dall'Equatore sino verso i Polari, ove i giorni sono di ore 24.

I Secondi sono sei per cadaun Emisfero dai Polari sino ai Poli, mentre ivi cresce a dismisura la lunghezza del giorno a cagione della curvatura dell'Eclittica, il che ha dato luogo all'accennata divisione.

Da ciò ne deriva, che la larghezza de'
Cli-

Climi è molto diversa, poichè verso l'Equatore vanno sempre più allargandosi, e restringendosi verso i Poli, di modo che cominciando dall'Equatore il primo Clima è largo gradi 8, e mezzo circa, ed il vigesimo quarto appena è largo due, o tre minuti. Intorno alla varietà di essi Climi può distintamente osservarsi nelle Tavole fatte per ciò da' Geografi. I Paralleli degli Antichi sono mezzi Climi, cioè d'un quarto d'ora.

C A P. XI.

Dell' Elevazione del Polo, della Latitudine, e della Longitudine de' Luoghi.

L'ELEVAZIONE DEL POLO è la più corta distanza dal nostro Polo al nostr' Orizzonte, ed è sempre eguale alla Latitudine. Dicesi la *più corta distanza*, perchè questa deve computarsi da quella parte, ove l'Orizzonte è più vicino al Polo; Il perchè la Sfera Retta, e la Parallela non hanno elevazione di Polo, ma solamente l'Obliqua.

La

La Retta, a motivo che i Poli sono esattamente corrispondenti all'Orizzonte.

La Parallela, a cagione, che i Poli sono distanti gradi 90. per ogni parte dall'Orizzonte.

Parlandole delle quattro Parti della Terra ho riferita la lor lunghezza, e larghezza. Di queste non intendo quì favellare, ma bensì della *Latitudine*, e *Longitudine Geografica*.

La LATITUDINE è la distanza del Luogo proposto fino all'Equatore, ed è o Settentrionale, o Meridionale: La prima andando verso il Polo Artico, e la seconda verso l'Antartico.

Dal già detto rilevasi non esservi sotto l'Equatore Latitudine, la quale conta si sul Meridiano, come leggesi al Capo V.

La LONGITUDINE è la distanza del Luogo proposto fino al primo Meridiano, onde ne nasce, che sotto di esso non vi è Longitudine. Conta si questa sull'Equatore, andando da Occidente verso l'Oriente, come si è detto al Cap. III.

Nella Carte Geografiche i gradi di Longitudine sono segnati sopra una linea
ia

in alto, e al basso delle medesime, e quelli di Latitudine son notati sopra una linea a mano dritta, e sinistra.

Ove non vi sono dette linee, come suol succedere sulle Carte particolari, si supplisce con un filo, e colla Scala delle misure ivi descritte, che si riconoscono col compasso.

Possono anche osservarsi le Longitudini, e le Latitudini nelle Tavole fatte a tal fine dalli Geografi.

C A P. XII.

De' Gradi,

DOpo aver parlato tante volte de' Gradi, non farà fuor di proposito, che io quì ne accenni la misura, qual si è di 60. Minuti equivalenti a 60. miglia Italiane.

Ogni Minuto divides' in mille parti, che chiamansi *Passi*, secondo qual passo sembrami, che assai comodamente regularsi possano le itinerarie misure sì Antiche, che Moderne.

In quanto a quest' ultime osservinsi le-
Sca-

Scale descritte, come si è detto al Cap. XI., nelle Carte, per vederne le distinzioni, e rispetto alle Antiche accennerò le principali, cioè quelle degli Egizj, de' Greci, e de' Romani.

Le prime chiamate *Schene* equivagliono a 5000. passi circa.

Lo *Stadio* de' Greci è di 125. passi, e di 1000. le *Miglia* de' Romani corrispondenti in conseguenza alle miglia Italiane.

TAVOLA

DE' CAP I

Del Ristretto di Geografia.

Della TERRA in Generale. pag. 11
 Delle denominazioni principali della Geografia. 13

Della relazione, che hanno frà di loro le 4. Parti della Terra. 16

Dell'EUROPA in Generale. 17

Dell' Isole Britanniche. 20

Delli Regni del Nord. 22

Della Moscovia. 26

Della Polonia. 28

Dell' ALEMAGNA in Generale. 31

Del Regno di Boemia, e sue dipendenze. 34

Del Circolo d' Austria. 35

De' Circoli di Baviera, di Svevia, e di Franconia. 36

Del Palatinato, e delle Regioni aggiacenti all' alto Reno. 38

Dei Circoli dell' Alta, e della Bassa Sassonia. 39

Del Circolo di Vestfalia. 43

De-

Degli Elettorati Ecclesiastici.	44
Della Veteravia, e dell'Hassia.	45
Delle Città Imperiali, e delle Hanseatiche.	46
Dell'Ungheria, della Croazia, e della Transilvania.	48
De' Paesi Bassi, e dell'Elvezia.	49
Della Francia.	53
Della Spagna.	56
Del Portogallo.	58
Dell'ITALIA in Generale.	59
Della Savoia, del Piemonte, e del Monferrato.	61
Del Milanese, e Mantovano.	63
Dello Stato Veneto, e del Genovesato.	64
De' Ducati di Parma, Piacenza, e Modena.	67
Della Toscana, e della Repubblica di Lucca.	68
Dello Stato Ecclesiastico.	69
Del Regno di Napoli.	70
Dell'Isole aggiacenti all'Italia.	73
Della Turchia Europea.	76
Dell'ASIA in Generale.	80
Della Turchia Asiatica.	83
Della Persia.	91
Dell'India Orientale.	92
Della Gran Tartaria.	95

Dal.

<i>Dalla China.</i>	98
<i>Dell' Isole Asiatiche nell' Oceano.</i>	100
<i>Dell' AFRICA in Generale.</i>	103
<i>Della Barbaria.</i>	106
<i>Del Bilidulgerid , Diserto di Sara , e Nigrizia.</i>	108
<i>Della Guinea.</i>	109
<i>Dell' Egitto .</i>	110
<i>Della Nubia , e dell' Etiopia.</i>	112
<i>Del Congo , e della Cafreria .</i>	113
<i>Della Coste di Zanguebar , e del Mo- nomotapa.</i>	115
<i>Dell' Isole dell' Africa .</i>	116
<i>Dell' AMERICA in Generale .</i>	118
<i>Dell' America Settentrionale .</i>	121
<i>Dell' America Meridionale .</i>	112
<i>Dell' Isole aggiacenti all' America .</i>	125
<i>Delle Terre Incognite .</i>	129

TAVOLA

D E' C A P I

Del Trattatello della Sfera.

D <i>Ella Sfera, del Modo di rettificarla, delle Posizioni, e Divisione di essa.</i>	pag. 131
<i>De Poli.</i>	134
<i>Dell' Equatore.</i>	136
<i>Del Zodiaco.</i>	137
<i>Del Meridiano.</i>	143
<i>Dell' Orizzonte.</i>	145
<i>De' Coluri, de' Tropici, e de' Polari.</i>	148
<i>Delle Zone.</i>	149
<i>Del Zenit, e Nadir.</i>	155
<i>De' Climi.</i>	156
<i>Dell' Elevazione del Polo, della Latitudine, e della Longitudine de' Luoghi.</i>	157
<i>De' Gradi.</i>	159

